新民報

內政部登記證民字第一號
發行所 新民報社 印刷所
北京市內二區石駙馬大街二十一號
電話 西局二…… 編輯局 …… 營業局 …… 印刷局 ……

女子軍
伊朗播珍聞，蘇聯女子是男兒，多派的軍趨要塞，高加索陣如雲。

社論 所望於各省市聯協會者

負有發揮民意之全體聯合協議會，於新民會中央總會決定開會日期之前，各省市方面乃有各省市聯合協議會之開會，爲先期選舉出席全體聯協會代表，並解決當地各種問題起見。新民會中央總會，爲各省市之聯協會關係極爲重大，故不獨於開會時分別派員參加，並分別規定日期，以爲從容派員之準備，其重視各省市聯合協議會，與各省市聯合協議會之有關民生，於茲可見。

在中央總會屢次召開全體聯合協議會之前，新民會亦曾屢有申明，尤其對於聯合協議會之重大使命，頗有每會必提之情形，以提起人民之注意，與出席者之責任，是以歷屆聯合協議會之結果，亦多能強差人意，至於歷次各省市舉行聯合協議會之前，當然亦有其使命，與人民更近一層，人民有若干痛苦，無需多事周折，當地即可解決者，莫不皆有賴於省市聯協會，故其所望於省市聯合協議會之熱情，當較全體聯合協議會爲熱，而各省市聯合協議會之實行，實較將來全體聯合會尤爲合人願切之一點。

華北自大東亞戰爭發動之後，華北地方，既已成爲後方兵站之重要基地，華北人民，即當然成爲參戰之人民，吾人即以種種方面觀察之，似亦不能脫出此種情形，蓋地勢與人情所當屬當然者也，當此之時，各省市方面，應從地方與人民之重要工作點爲出發，以謀華北之復興，所謂地方與人民之重要工作點者何？地方重要工作點，即如何使華北地方，成堅固合用之後方兵站基地，人民重要工作點，即如何使華北人民，皆知其責任，努力樹立參戰體制也。

欲使華北地方，成爲堅固合用之後方兵站基地，其先決條件有二，一爲地方平靜，一則生產激增，欲使華北人民皆知其責任，其先決條件亦有二，一爲中心思想確立，一爲工作力量集中，地方平靜，端以人民自衛，與地方軍警勦滅力量爲主，而以感化人心爲副，其結果始可獲得極大力量，生產激增，更須力使人民勤於工作，而後提倡節約以協助之，然後始可以漸至自給自足之境，人民之家業安定矣，人民之生活寬裕矣，於是人民之思想，乃屬最重要之問題矣，農村與都市，環境雖不同，而事實則一，蓋中心思想始終爲不可或缺者，必中心思想確立，然後人民之工作力量集中，乃爲自然之現象。

再於此種情形中，吾人既納現在人民所需要之重要物事實有二，一即民生安定，一乃確立中心思想而已，平靜地方，增加生產，無一而非爲安定民生之根本問題，是足證人民因傳望能安定民生，即可以作到任何地步，然民生安定，絕非空言可以有補於事實者，此所以必從根本入手，以確立中心思想爲當務之急也。

故各省市聯合協議會之召開，必須看清時勢，認識人民之願意，爲開會之主要精神，尋求人民之需要與痛苦，代謀解決之方，如以安定民生與確立中心思想爲主要精神，則凡防害人民生活安定之事件，聯合協議會即當努力爲之排除，務使生活安定，然後進而謀增產，凡防害確立中心思想之物事，或易導人民於歧途之言論，聯合協議會亦當努力爲之消滅解釋，以使人民皆能確立其思想爲是，必如此，各省市之聯合協議會，不得謂之達到使命。

倘能盡量排除人民生活上之困難與痛苦者，人民未有不誠心擁護者也，能盡力排除人民之歪曲思想者，人民亦未有不盡心悅服者也，於此，乃爲各省市聯協會之責任。

日機大舉襲達爾文
墜敵機十四架 軍事設施四處起火

【中華社里斯本二十五日電】據澳洲來電稱，西南太平洋反軸心聯合軍司令部發表，二十四日夜日本航空部隊空襲達爾文。

【中華社○○基地二十五日電】日本海軍航空部隊二十三日上午以戰鬥機轟炸機聯合大編隊，復行強襲濠洲西北端之達爾文，與哨戒附近上空敵之P四〇、P三九型戰鬥機展開壯烈果敢之空中戰，擊落敵機十四架，更對殘存之敵方軍事設施，加以潰滅之猛炸，其中以對于達爾文南飛機場之滑走路及格納庫附屬設施之轟炸，最爲猛烈，使全彈命中，四處發生大火災，黑烟冲天，呈出悽慘景象，又此次海軍機之空襲，乃自二月十九日首次轟炸達爾文以來，與七月三十日之空襲同爲規模最大者，然日機僅損失兩架。

印各報紙均自動停刊 反英運動益組織化
各地民衆示威運動仍繼續不息

【中華社里斯本二十五日電】據路透社新德里來電稱，英印當局對於印度民衆之彈壓，依然極爲苛酷，據云猶繼續逮捕國民會議派之要人，然對之反抗之印度國民，其民族意識甚爲激昂，對於二十三日……地之機關報「哈利眞」發行一事，尤極表憤慨，加爾各答，德里，喀剌蚩，孟買，那哥浦爾，拉克諾，馬德拉斯，浦那各地印度人所經營之報紙，均自動停刊，高揚其反抗之氣勢，此乃印度之反英運動，開始逐漸成有組織的展開之一證也，民衆所爲之示威騷擾事件，亦尚未止，結果學生三名被殺傷，停止，二十五日於中央州各地與警官隊之間發生衝突，有死者四名，負傷者多數，又加爾各答方面，亦有民衆之示威，孟買方面印度人襲擊裁判所，與出動之警官隊衝突，有學生負傷，並有數名被捕。

【中華社消息】阿姆斯特丹二十六日電，英國消息稱，加爾各答二十五日發見遊行示威者多名，同日在孟買市內亦發見同一情形，意在襲擊孟買市之法院，經官警趕前阻止制服之學生多人。

印商務長官 將赴英列席戰時內閣

【中華社里斯本二十五日電】倫敦來電，據新聞時報新德里特派員報道，印度總督行政參事會商務長官姆達利阿爾，將於九月初旬赴倫敦，代表印度列席英戰時內閣及太平洋會議，又據云，該氏預定向印度事務相阿美利提出印度之行政改革案云。

南京條約訂立百年 英美勢力已被根除
褚民誼外長發表感奮談

【中華社南京二十六日電】南京條約成立，迄今已屆百週年，國民政府外交部長褚民誼氏（見圖）頃特發表談話如次：南京條約爲鴉片戰爭結果所締結之條約，亦即我國最初英帝國主義壓迫之條約，英國覬覦東亞，早在數百年前，最先犧牲者爲印度，繼之即爲我國，而鴉片戰爭亦即英國大舉侵略我國之第一步也，英國運銷鴉片爲侵略之初步工作，繼更發動武力，其老獪狡猾之猙獰面目乃完全暴露，鴉片戰爭之結果，遂有南京條約之成立，而割讓國土，實行賠款，五口開放，以及限制海關稅率等，亦因之出現，此即英國以極端加諸中國之開端，其後更輕視中國，擅行侵略，此百年歷史，實可謂爲我國被英國侵略之一篇血淚史，繼南京條約之後，英國更伸其魔手於東亞全域，然自日俄戰爭之後，日本之情勢一變，英美等帝國主義者，亦開始淪落，東亞而有不可收拾之國家上，故其因終不得不有所顧及矣，然英美兩國爲阻害東亞之大民族之提攜合作，不惜以千方百計，施其卑鄙惡化手段，離間中傷，無所不用，而時至今日，渝方猶甘爲英美之傀儡，受其利用，供其犧牲，吾人實不勝痛憤之至，大東亞戰爭，即係爲解放大東亞之戰爭，戰爭勃發以來，英美之侵略勢力，已爲友邦日本所根除，阻害我大東亞復興之外力，已不復存在，此亦即當茲南京條約百年紀念時，吾人所引爲欣快者也，吾人基於中日國交條約，中日滿共同宣言以及大東亞戰爭發生後，我政府發表之與友邦同甘共苦之聲明等，除強化東亞軸心及向建設東亞新秩序之目標奮力邁進外，當亦期待渝方及時反省以脫離英美之枷鎖，而協力興亞大業，俾雪百年來之國恥也。

英皇弟肯特公 墜機身死

【中華社里斯本二十五日電】據當地收聽倫敦放送報道，倫敦情報稱英皇弟肯特公（見圖）二十五日以受任爲冰島遠征軍司令部附，而乘查達蘭特飛行艇赴任，已於蘇格蘭…[illegible]

英帝國之新動向
採列寧史太林著作爲教本

【中華社里斯本二十五日電】據路透社倫敦電稱，英教育部已對國內各種學校要求採用列寧，史太林等之著書爲教科書，典型的金融資本主義國之英國竟全採用共產黨指導者之著書爲教科書，足以證明汲汲阿諛蘇聯之英國態度，故頗爲一般所注目云。

英美之內幕（下）
英國之頁 甘地之硬論

印度問題，除印度，英國，美國外，重慶亦行加入，四者之紛爭愈增加緊張之程度，重慶方面，蔣介石親自第二次訪問印度乎，不訪問乎，美國方面威爾基已以羅斯福特使資格赴印度乎，無論何人，對其實僞亦均有接近左乎右乎之結局之感，現在之重慶…[illegible]

國民會議派內之意見不同，努力使甘地陷入獨立之地位，現在會議派執行委員會之決議案，乃以要求英國勢力之撤退爲結局，英軍之撤退不成問題一事，乃吾人均知者，然據其後之報道稱，甘地指摘瓦爾達決議案，爲將甘地原案改溫化者，據云，於十九日之哈利眞週報上，發表「吾等爲…」…[illegible]

之語句，更克利浦斯，二十六日於倫敦之CBS廣播電台所行之關於印度問題之對美廣播中，亦曾引用甘地之「吾人爲自己之防衛，以及保護起見，不需要聯合國軍隊」之聲明，自上述之事觀之，可認爲瓦爾達決議案爲一妥協之成果，又認爲甘地企圖使印度於此次戰爭中完全中立，亦非盲失，此乃過去之「非暴力非協力」政策之當然發展也。

克利浦斯奉制美國

克利浦斯于上述之廣播中，曾言：「吾人推測此不僅因甘地…」…[illegible]

同之會議派，其他指導者，使其陷于孤立也，克利浦斯於此處力言：「吾人不能許可夢想家之行動」，一方又要求美國關於印度問題支持，英國謂：「余確信爲維持印度之聯合國之戰線再開我等勇敢的同盟國中國之動脈計，于一切必要之事業，美國均能對吾人與以理解援助與支持」，且聲明「如必須守英國政府對于美洲同盟之義務，則吾人必須保證印度應能爲對日本之作戰基地」之強硬態度。

阿梅利聲明彈壓

英國之彈壓政策，于繼續克利浦斯之廣播二十九日印度事務相在下院之答辯詞中，即行聲明必須行之，然如會議派指導者被隔離開不服從運動，而驟然引起危機時，則吾人將如何能救彼等耶，…

…案，可使印度情勢得到「破局的發展」，對於該政策謂「不得不發嚴重警告，即印度政府對于…」…[illegible]

…印度國內方面，據云，拉加哥巴拉查理…[illegible]

菲島教育再建

【中華社馬尼剌二十六日電】戰後菲島大學中，僅有菲律賓大學之醫科及農科仍繼續授業，於二十五日日軍政官，對時並已指示森特特馬斯大學之醫學部，立於最近可再開校，由於此種措置，菲島內之復興於戰後僅八閱月餘，由大學至幼稚園，已邁入教育再建之巨步，此外軍政監部內曉於大學教育之重要性，即時對教育部要請實施下列三項：一，以新菲島指導者之養成爲目的之刷新學風。一，受日本人教授之指導。一，以大學之畢業條件，學習日本語。

傳渝僞將遷都蘭州 西北民衆大起恐慌
重慶之西北工作愈益活潑化

【中華社消息】現致力於西北中央化之重慶政權，正向內地派遣以備充西北公路爲目的之道路建設部隊，綜合當地所得確實方面情報，重慶之西北工作，愈益活潑化，七月下旬新設監察機關，使之分駐甘肅，寧夏，青海等省，除擔任之間教事外，並使彼等之間發生摩擦抗爭，用盡種種謀略手段，一方對居民以虛僞宣傳，努力收攬人心，最近一般民衆，明悉大東亞戰爭中，日本之壓倒的勝利，致對重慶方面之宣傳及謀略隊之活動，極表反感，又傳，於蘭州東南五十公里之興隆山附近，新設電燈場等建築物，一般認爲蔣政權或將自重慶遷都此地，莫不陷於一大恐慌。

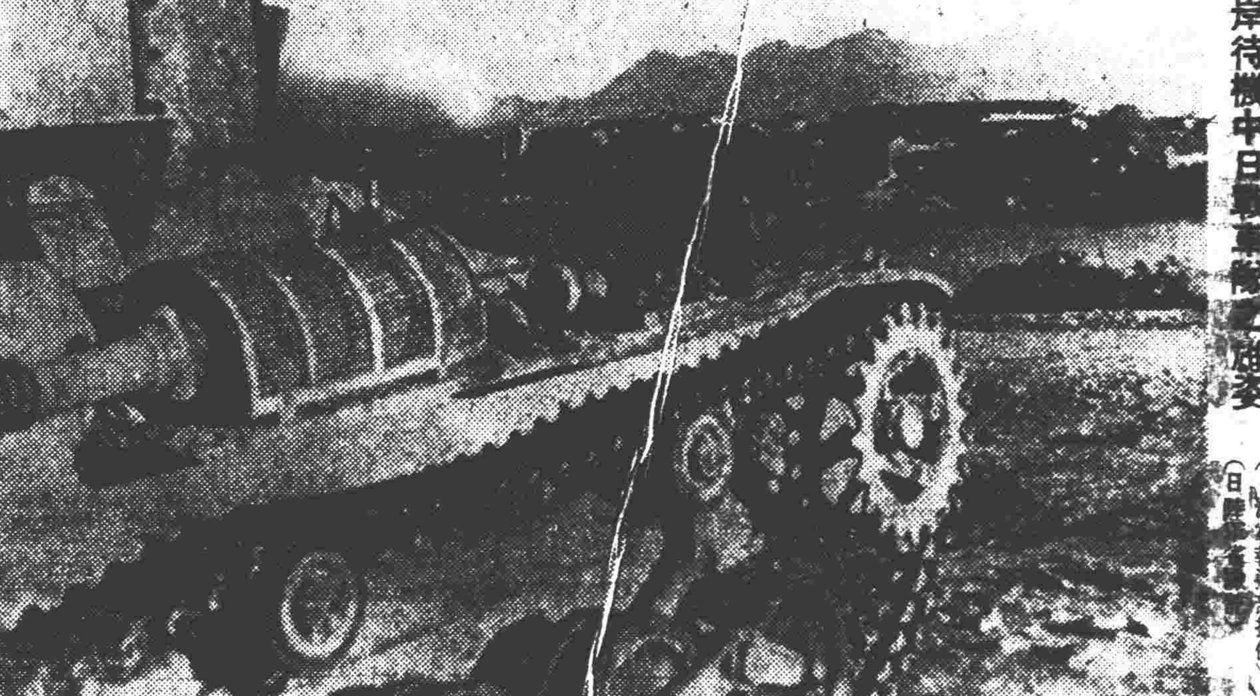

於上饒對岸待機中日戰車隊之雄姿（上海華東報導部提供）（日聯寫眞）

發揮民意！尊重民意！實踐民意！
慶祝民國三十一年度新民會北京特別市聯合協議會

芳澤特使談
泰民安居樂業

【中華社盤谷二十五日電】完成南方占領各地視察旅行之芳澤特派大使，二十五日午前十時五十分由空路到達盤谷，旋返大使官邸，預定滯留至二十九日再由陸路至西貢，該大使談話如左：由於此次之視察旅行，將所謂英國之毫無實力完全暴露之宣傳，完全明瞭，南方占領各地之治安完全恢復，住民亦安居樂業，余在此僅滯留數日之間，擬與各方面懇談，努力增進泰法印之關係。

美邀澳洲南非兩首相會談
似將重建東亞方面戰局根本對策

【中華社里斯本二十五日電】據華盛頓來電，據白宮發表，羅斯福最近在華盛頓與澳首相喀琴，南非首相斯馬資，舉行會談，二十五日已對兩者發出召請書。

【中華社里斯本二十五日電】新西蘭首相傅列塞到達華盛頓時，美政府對澳洲首相喀琴，南非首相斯馬資，發出訪問華盛頓之召請狀，此事，似爲美國當局，擬重建東亞方面戰況之戰，與歐洲東部戰線之不利，根本的對策而施行者，並傳關於索羅門海戰之損害，雖發表過少，但眞相漸次暴露，據二十五日紐約電稱，該地股票市場，反映索羅門敗戰，各種股票，一致下降，明確的顯示股票界暴落之原因，美政府當局，認爲在今秋州知事選舉前無論如何，有將目前此種不安氣氛使其平靜之必要，與新西蘭，澳洲，南非等首相會談，美方亦似爲誇示與此等關係國協同強化戰線之苦肉計。

紐約第二次發空襲警報

【中華社消息】據通社里斯本二十六日電，據來自紐約之消息稱，紐約自開戰以來，於二十五日夜第二次發出空襲警報，警笛鳴後，全市即均實行燈火管制云。

陳耀祖自港返粵

【中華社廣東二十六日電】…[illegible]

爪哇軍政步入正規
爪哇方面軍政監談稱

【中華社巴達維亞廿五日電】爪哇之軍政，漸次充實，由於地方行政機構，亦名實整備，俟近來期待之中央行政機構確立，即行整備正式的建設階段，二十四日發表各州長官之任命，…之體制，爪哇方面軍政監，二十五日與記者團會見，大要談稱如次：

「軍政因增援部隊之到達，逐次強化陣容，整備機構，軍政現已漸上軌道，因爪哇地方一般之破壞程度輕微，故建設稍易，他方將此從來即爲英美資源庫之爪哇，使之成爲共榮圈之一環，今後尚必須加以再編成，此爲頗困難之事，亦爲短時間不能做到之事，我在現在遂行作戰中，必須暫時以軍之現地自活主義爲基本而進行，但占領以來產業相當恢復，對於米麥及其他食糧農產物之自給自足，全無顧慮，主要農產業，在栽培企業管理公團方面，根據預定之計劃，正進行經營管理，將來在此方面，擬漸次使日本人參加，發揮日本之優秀技術，又島內交通亦皆復舊，尤其鐵道之復舊，更爲顯著，幾與戰前同樣，未及半載，而交通即完全回復，此實無倫比之事也，海上交通亦由於利用帆船，故與婆羅洲蘇門答臘等交通逐漸活潑化，現對帆船之建造極爲努力，以便使之更爲發達，爪哇本爲農業國，工業設施極爲貧弱，故輸入杜絕之今日，一切日用雜貨藥品等漸減少，乃極顯明之事，但此事對策既已決定，於民生決無[illegible]，不僅物質方面，即精神上予當地人民以大希望一事，亦極重要，英國，荷蘭之所以未獲得民衆者亦因終於未能予以此種希望也，對當地人之教育，盡力使之徹底普及，基於此方針，使初等學校再開，設立日語學校等，今後將盡力普及日語，中學亦將於九月再開，同時順應人民之學習熱，於此尤希望居民對東亞新秩序深刻認識，並普及其他專門技術，現在住民對日協力益加增高之準備亦正在進行，在人口方面亞於現住民之華僑，最近亦爲亞細亞人之自覺振起，協力再建亞細亞，日方無論如何，亦期待使此等才能生存再生成爲誠實之華僑，要之從來在物質的方面，極爲豐富，在文化的方面，亦達相當階段，若更綜合思考居住此間之四千萬原住民之人的資源時，則不僅現在，將來亦將成爲共榮圈之一有力中心地，此事固甚明顯也，吾人鑑於爪哇之基地的性格，並顧其在建設共榮圈建設之達成，負有重大任務一事，乃有向達成軍政所期目的邁進之決意云。」

新西蘭首相訪美

【中華社里斯本二十五日電】華盛頓消息，新西蘭首相夫累瑟（見圖）二十五日到達華盛頓，渠此次訪美，係應羅斯福之招聘，其主要目的，乃對於太平洋戰局，加以詳細研討。

美將召開高級會議
並擬設最高戰時企畫局

【中華社消息】據德國通訊社日內瓦二十五日電，華盛頓消息，羅斯福氏最近將召開一高級會議，參與者約五至十人，會議之目的即爲商討與戰事相關之問題，但非軍略之計劃。

【中華社里斯本二十五日電】據華盛頓來電稱，羅大總統決定關於完成戰爭之政策，且正考慮設置五名委員之最高戰時企畫局，作爲聽取努力戰爭之意見機關，此提案爲紐約高等法院推事羅先曼所提出者，如果此新設機構能實現，規定除去作戰戰略外，全戰時活動指導之權限賦與該新機關。

英鐵路員工 繼續請求增薪

【中華社消息】據德國通信社斯德哥爾摩二十六日電，英國鐵路員工等，刻仍繼續向當局請求增薪，（計爲男工每週增薪四先令，女工增薪三先令）

晉匪共新舊對立
賀龍韓鈞兩軍對峙激化

【中華社太原二十六日電】中共首腦部間之分裂相剋，反映於地方各邊區軍部內，新舊兩派之對立漸次激化，其中以包含於山西新軍內之新西北賀龍集團軍尤甚，以暫編師長續範亭及決死第二縱隊司令官韓鈞爲中心之新派，即山西軍赤化部隊與賀龍之間互不相容，前曾盛傳續範亭之罷免說反亂說等，茲將最近到達當地之情報不已，所傳賀龍，韓鈞間之險惡空氣，簡述於後：賀龍以轉化之口實使韓鈞部下之有力分子退職，以自己之直系分子取而代之，圖謀擾亂內部，一方因賀龍使其部下部隊強奪食糧而激怒之韓鈞已發出「斷乎攻擊賀龍軍不法之侵害行爲」之指令，目下新舊兩軍處於一觸即發之空氣中對峙。

泰爲覺醒民衆愛國心
力行國家主義運動
泰首相彼彭答記者問

【中華社盤谷二十五日電】彼彭首相（見圖）二十五日與日本記者團會見，作問答如左：

問：泰政府努力於國家主義之昂揚，但如過度，有生出流弊之虞，首相所見如何。

答：余亦同感，中國法國皆有是例，余所行之國家主義運動，因泰國民以前過於樂觀，欲覺醒彼等愛國心也，然因此乃極力注意，不使排外思想發生。

問：近來公布關於外國人服裝取締之條例或關於限制外國人職業之法令以何爲對象乎。

答：華僑乃商業之能手，但務必欲使泰人亦行經商，故發出職業限制令，又服裝取締令，乃因跣足裸體在街上步行，甚不雅觀，致爲外國之輕視，故發此令以取締此類華僑者，只要亞細亞有強國之日本，吾人方能繼續生存，吾人誠心誠意協力於日本，爲對大東亞戰爭之完遂有所貢獻而努力。

問：日泰貿易交涉之前途觀測如何。

答：正交涉中，日泰攻守同盟締結以後此等小問題，已不成問題。

問：移首都於斯拉布利之眞意如何。

答：盤谷雖爲崇高之地，但距水準僅一米餘，排水不便，故研究向高地遷移之結果，而決定斯拉布利，今年決定開道路兩條，何時完成尚不可知。

問：對印度獨立運動所見如何。

答：泰人希望印度獨立。

問：中央銀行何時開設。

答：因從來無有力之銀行，故有種種不便，中央銀行之開設時期，雖尚未決定，但開設之時，亦將在東京開設支店。

新民聲
心的鏡子

人的智慧的偉大，是於一切情形之下，除去了自己中心的片面的要求，如「願意有這樣」，「希望人家愛我」，「希望人家同情我」，「希望給我溫和的話」，而還須想一想對方的事情而說「願意這樣的給你」，「願意同情你」，「願意對你說溫和的話」。

不要因爲對方不說溫和的話而對他表示不滿，還是自己先向對方，說溫和的話爲宜，因爲對方的心，是自己的心的鏡子，所以自己以爲「對方不給我說溫和的話」而表示不滿時，對方也有同感，自己希望對方愛我，必須先愛對方，不要因爲對方愛我而愛，要像即使對方把自己釘在十字架上，還是繼續愛人的耶穌那樣的愛人，那個時候，人類才開始愛耶穌的，自己不是那樣的愛對方，倒說「對方不愛自己」而表示不滿，這可以說是「自己不給人而只想人家給我」的卑怯的利己主義，蓋欲人家對我表同情，我必先同情人家，所謂同情，就是把自己的身體，當作對方的身體，把自己的心情，當作對方的心情而表示的，所以自己本身，一次也沒有當作對方的身體，一次也沒有當作對方的心情而着想，倒說「那個人不同情我」，這就是向對方苛求「自己不出什麼」的代價。

緊要聲明
茲將在……[illegible]

北京市皮件皮箱業同業公會籌備會啓事
實報徵求外埠代銷處
……[illegible]

財務總署公益獎券辦事處通告（第四十四號）
查本處第一期特種公益獎券原定於九月一日開獎，茲據各承銷行商稱因銷售尚不足額，申請展期，業經呈奉總署批准，展至本年十二月一日開獎，特此通告。 B2831

天津大東亞博覽會 有獎入場券宇字開獎（八月二十六日）
頭獎壹仟元 一個 己，五四三八
貳獎壹百元 二個 辛，五三九七 乙，五二二五
叁獎拾元 三十個 甲，四四〇七 …[illegible]
取獎金處：寧園事務局
天津大東亞博覽會

新民報社附設新民日語學校招生
一，班次及上課時間：……
一，資格：……
一，報名日時：自八月十七日起至三十日止……
一，手續：……
一，名額……
一，入學試驗：……
一，開學日時：九月一日
一，校址：北京石駙馬大街甲九二號 電話西局一七二二 B2792

命士 孟曉泉 由津來京，現寓西單北搭飯寺花園飯店，十六號，談流年五元，大運拾元

啓明瞽目院董事會 北京特別市各界聯合義振會 共同聲明
……[illegible]

米突器發明 股東募集
現科學倡興時代，部人研究一件實使人生幸福之物，用物品精美，製價約一元，預料順利銷售，欲投資入股者，每股五百元，願者請於本月三十日下午七時至錫拉胡同七號丁宅面洽 B2830

全國國醫函授首席 中國國醫函授學院 免費續招 實習生 真才…
……[illegible]

北京特別市公署賽馬會 秋季賽馬

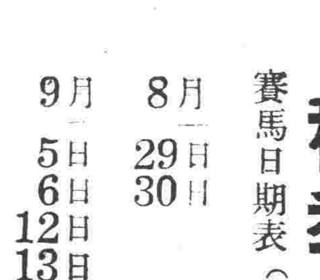

獨贏壹元・拾元
馬位拾元
贏位拾元
搖彩票壹元
獎金無限制

賽馬日期表（每日上午十時半開賽）

8月	9月	10月	11月
29日	5日	3日	1日
30日	6日	4日	3日
	12日	10日	7日
	13日	11日	8日
	19日	17日	14日
	20日	18日	15日
	24日	24日	21日
	26日	25日	22日
	27日	31日	28日
			29日

赴賽馬場公共汽車在前門內棋盤街停候

開灤礦務總局廣告
煤質提高 重量十足
過篩塊煤（如有現貨） 每公噸二十四元四角
原煤（如有現貨） 每公噸二十三元四角
特別末煤（如有現貨） 每公噸二十三元四角
一號末煤 每公噸二十一元九角
二號末煤 每公噸二十一元四角
上開價目係在本局河東河北兩廠交貨如送交特別行政區界限一區每公噸外加腳力三元六角其他各地每公噸三元三角在天津市以內沿海河各處每公噸腳一元八角如用戶自派大車或汽車……[illegible]

日本語研究之三大名著
現代日本語會話全書 橘光三先生著 四百八十頁 定價二圓 他埠酌加郵費十六錢
新日本口語文法 李企堯先生・岩井武男先生共著 定價一圓三十錢 外埠酌加郵費十六錢
日支報章研究之捷徑 橘光三先生著
……[illegible]

市立初級商業職業學校招考新生
……[illegible]

斯塔林格勒 外廓陣地突破
蘇軍全線起動搖
拚死抵禦無效正步步退却

【中華社里斯本二十六日電】據維喜放送之情報稱：自可齊埃爾尼科夫斯基方面北上之德軍先鋒隊，突破斯塔林格勒防衛之外廓陣地，於二十五日遂進出於斯塔林格勒市西南四十公里以內地區，由阿布內羅俄地區分開主力向伏爾加地制北之德軍，於二十五日逐迫進該河下流斯市西方三十六公里以內之地區云。

【中華社里斯本二十六日電】頓河東岸之蘇陣地，德軍有組織之猛攻，蘇軍之防衛線今全瀕於危殆，爲伏爾加河流域地帶之門戶，且爲連結南北蘇聯之最重要地方斯塔林格勒之威脅，愈益增大，斯塔林格勒之失陷，實對蘇聯之全防禦機構，予以決定的打擊，如此言之，並不含何等誇張也，德軍孰知此事，故爲攻略斯塔林格勒，將其兵員與兵器，極力送赴前線，繼續猛攻，德軍去年最大之攻擊目標雖在莫斯科，而今年則在斯塔林格勒也。

【中華社里斯本二十六日電】據海通社莫斯科電稱：參加斯塔林格勒攻防戰之德軍兵力，合計抵戰線之新鋭部隊，現正從西南，自西北及南方以猛烈之勢，攻擊該市防衛線。德軍以戰車部隊爲先頭前進，一方使用降落傘使步兵及工兵轉于蘇軍陣地後方落下，背後已感受威脅之蘇軍，今全線似感動搖，茲錄自蘇軍前線所得情報一則，即可證明此等情勢：「今晨德軍步兵，在德戰車隊前方正從事戰鬥中，於斯塔林格勒北方飛來德軍急降下爆炸機之大編隊，對蘇軍陣地投彈如雨，德軍戰車隊每發現一目標，即加以攻擊轟射。」

【中華社里斯本二十五日電】蘇聯情報局之莫斯科特派員維格頓，二十五日傳述斯塔林格勒之危機如次：「德軍自後方經前線派遣新鋭部隊，不斷使其渡過頓河，對斯塔林格勒市之威脅，較諸自北之進攻方者更爲深刻，赤軍尚在行必死之抵抗，自不待言，但以德軍野戰能阻止，且該方面爲平坦之曠野，毫無有利於赤軍防衛之自然障礙，赤軍似只有步步退却。」

【中華社柏林二十五日電】德軍司令部二十四日發表戰報稱：斯塔林格勒西南方之蘇軍防衛線，德軍戰車部隊於激戰後，攻入自東作更進一步之撤退，羅推夫地區及伏羅希洛夫格勒附近，蘇軍已開始向斯塔林格勒撤退。

【中華社消息】據海通社柏林二十六日急電：德可靠軍事機關二十六日午間發表消息稱：於該二市何者先陷落云。

【中華社斯德哥爾摩二十五日電】呼應德軍由北方對斯塔林格勒之作戰，由科查爾尼克夫斯基北進之德軍，頗有顯著進展，戰車及機械化部隊，於空軍掩護下續進，據二十五日之蘇軍方面消息，德軍已迫近斯市防衛線云。

【中華社斯德哥爾摩二十五日電】斯城西北方之蘇軍陣地並猛炸前來反攻之蘇軍戰車群，炸毀戰車三十五輛，及燃料軍火儲藏庫數處，德機會在斯塔林格勒西南方之蘇軍防線，大肆轟炸，轟炸德軍蘇軍有多數傷亡，及砲兵陣地，該防線深及二十公里。

【中華社柏林二十五日電】據德意志通信，自德軍方面傳來消息稱：自八月一日迄二十三日，蘇聯喪失飛機二千二百十七架，此間德機之未歸還者為一百三十七架，爲六對一之比。

【中華社消息】據海通社柏林二十六日急電：德軍事公報二十六日發表消息稱：自八月一日至二十四日，蘇方損失飛機二千五百零九架，我機僅一百四十架被毀云。

斯城全陷大火焰中
與莫斯科間鐵路被遮斷

【中華社里斯本二十六日電】據情報稱：向斯塔林格勒猛進中之德軍以有力空軍，對該市周邊赤軍陣地施以猛炸，目下該市已被火焰包圍，悽慘萬分。一方德軍地上部隊在空軍掩護下以戰車部隊爲先頭續行猛攻，擊破已進入利用斯塔林格勒周邊之民家，繼續拚命抵抗之蘇軍陣地。

【中華社消息】據海通社柏林二十六日電：德軍司令部於二十五日晚間宣稱：德軍已迫近斯塔林格勒，該地遂成爲東線激戰最劇之中心地，二十四、二十五兩夜，德機猛烈之轟炸，引起大火，火勢蔓延迅速，工廠及重要交通中心，俱被焚，數日前曾一度遭德機炸毀之鐵路又復被燬，近伏爾加河口之汽油提煉廠，亦因燃燒彈之投擲而冒大火，此五十萬居民之城市，於二十五日晨乎成爲焦土矣。

【中華社柏林二十五日電】德軍司令部發表：一、羅馬尼亞軍於激烈市街戰後，佔領位於庫班河口之亞速海要港洪木魯克。二、庫班河下流地區南部之赤軍，於各處實行反攻均被德軍擊破之使赤軍向高地退却。三、德阿爾帕斯部隊，突入西高加索之山嶺數處，其一隊二十一日午前十一時登上高加索之最高峯埃爾巴斯山（標高五六三〇米突）山頂，高揭勝利之萬字旗。四、自斯塔林格勒西北及南方進攻之德軍，排除赤軍之頑強抵抗，更向前進，赤軍損失戰車五十二輛而敗走。五、頓河戰線活躍中之德軍，經壯烈之白刃戰後，數次擊退敵之反擊。六、德空軍不分晝夜轟炸赤軍後方連絡線，其中尤對斯塔林格勒市加以猛炸，使該市發生大火災，並對軍需工場及其他軍事設施，予以極大損害。又於窩瓦河擊沉敵輸送船二隻。七、德空軍二十四日猛炸蘇聯軍港阿爾巴金里斯克，使之發生大火。八、德空軍二十三、二十四兩日，轟炸開羅近郊之大飛機場，破壞英軍格納庫及飛機多數。九、二十四日夜，英軍來襲來因河地方，投下高性能炸彈及燒夷彈，非戰鬥員有死傷者，德戰鬥機及高射砲擊落英機十六架云。

蘇喪失飛機二千餘
本月一日至二十四日間

【中華社斯德哥爾摩二十五日電】伯克軍之八十萬大軍，似已一般作氣對于斯塔林格勒入於攻擊狀態，二十五日路透社報消息稱，德軍自西北及南兩方向斯塔林格勒前進，目前據情報推定，一兩日中德軍先鋒將進入射程距離內。

【中華社斯德哥爾摩二十五日電】在斯塔林格勒西北方渡過頓河之德軍重戰車大機甲部隊，在伊羅夫林斯克及加夫林斯加中間，與斯塔林格勒莫斯科鐵道後，已開始向斯塔林格勒移動云。

【中華社柏林二十五日電】萬衝破蘇軍防衛線以南渡過頓河之德軍機械化部隊，最爲猛烈，斯塔林格勒南方鐵道，已被德軍遮斷，此外因莫斯科鐵路亦斷，對斯塔林格勒補給之鐵路補給路被遮斷之結果，唯有自窩瓦河中流之兵站基地薩拉多夫，及其南之伽密信依賴河川運輸，此外別無他途，現德軍業已迫近斯塔林格勒六十餘公里，蘇聯之兵站線一被奪，同時令人深感該市之命運，已極短促云。

黑海蘇艦隊將逃何處？

【中華社斯德哥爾摩二十五日電】由於德軍之席捲高加索，蘇聯黑海艦隊之去就爲最堪注目者，利達當地之情報稱，傳黑海艦隊已由諾佛羅西斯克向巴茲姆移動，然巴茲姆之設備不適於停泊大型軍艦，於德空軍之轟擊上觀察，在諾佛羅西斯克尚未陷落時，此種情報似屬過早，果真諾佛羅西斯克陷落，則黑海艦隊之避難所除巴哈姆以外別無他處，雖然如此但亦不得不向巴哈姆逃避者，然一九三六年之門德羅條約，規定有交戰國之軍艦於基地陷於孤立化時，許可該軍艦通過海峽，消息通謂爲問題，全在於當巴哈姆陷落時，蘇聯艦隊能否避難於土耳其，通過海峽而即英一蘇聯艦隊，通過海峽成功，而艦隊艦隊達至斯馬山大羅夫斯克之途徑，困難極多，此外法國倫敦消息通之言明稱：黑海艦隊之勢力係由二六、〇〇〇噸之戰艦一隻，巡洋艦二隻，驅逐艦約二十五隻，潛水艇五十隻及其他多數之快速艇小型艦艇編成者云。

斯塔林格勒 蘇工廠遷內地

【中華社里斯本二十五日電】據路透社斯德哥爾摩電稱：蘇聯方面已開始將斯塔林格勒之工場遷移內地並對一般市民發出命令，謂應協力該市中心之防禦陣地構築工作云。

「義大利之權利」
蓋達氏在報紙發表論文

【中華社羅馬二十五日電】蓋達氏於二十五日義大利新聞報發表論文，謂義大利之要求即：一、地中海航行自由，即出直布羅陀、蘇彝士運河，赴大西洋之自由通路。一、返還科西嘉、達爾馬卡、馬爾他等傳統的屬於義大利之領土。一、恢復義大利自全國統一以來所熱望之地方（指突尼斯科西加克里特寨浦路斯等地）。一、要求自利比亞，至英屬尼日利亞包含法屬西非各地。一、擴張非洲方面領土，（此自後列各項觀之 即合併法屬索馬尼斯之意）。領土。頗惹注目，以上諸要求中，自利比亞至尼日利亞之要求，尙為義國初次發表，其他各要求雖爲義國民從來所熱望，然今日始行出現，或爲發起國民運動之前提。

教皇召德兵談話

【中華社消息】據哈瓦斯社梵蒂岡二十六日電：梵蒂岡教皇召集德兵談話。

美機襲擊盧昂

【中華社消息】據哈瓦斯社倫敦二十六日電：美國軍部公報稱：美機數架於二十五日拂曉轟炸法占領區盧昂之軍事設施等。

美舉行國防會

【中華社消息】據德國通信社斯德哥爾摩二十六日電：華盛頓報稱：全美國防委員會會於二十四日舉行會議，討論對巴西戰爭之處理，會於二十四日舉行會議。

南美諸國對巴西 以非交戰國待遇

【中華社布宜諾斯艾利斯二十五日電】玻利維亞、巴拉圭、智利、厄瓜多爾，據阿根廷、智利、秘魯之後，公佈對巴西予以非交戰國之地位云。

【中華社阿根廷二十五日電】據倫敦報告：阿根廷、智利、秘魯、玻利維亞、巴拉圭、厄瓜多爾等六國，先後發表，決以非交戰國權利給予巴西。

巴西非法舉動 侵入德大使館檢查

【中華社消息】據馬社里斯本二十六日電：里約熱內盧二十五日消息稱：巴西警務隊公然違反國際公法，侵入德國大使館內，同時並檢查館內重要文件。

【中華社里斯本二十五日電】據里約熱內盧來電稱：巴西政府對德義開戰後，二十四日已發表將德義船舶十八隻拿捕云。

英國籠罩不利空氣
民衆對邱吉爾返國均漠視

【中華社蘇黎世二十五日電】據倫敦來電稱：歷訪莫斯科、中東、埃及各地，于二十四日夜歸還倫敦之邱吉爾，二十五日與英政府首腦部及軍事關係首腦者，開始協議，會議之內容雖尙不明，但爲聽取邱吉爾出外中之英國國內政情，且報告莫斯科會談之經過，及協議戰爭遂行上之方針，此次邱吉爾之旅行除莫斯科外，又至伊朗、伊拉克埃及，及馬耳他島與各地，于二十四日夜歸（？）現地英首腦協議，磋商東部戰線及北非戰局之對策一事，無可疑問，然關于成爲問題之第二戰線結成事，英國一般人士好像漠視，且極表悲觀，尤其對邱吉爾所謂之把戰式的旅行，均據巴茲拉納哈利息，失報之倫敦特電稱，開于結成第二戰線之英國國民之迷夢，已因第厄普上陸作戰失敗而打破，並彼所謂戰爭今後愈對英國不利之空氣所籠罩，然此種悲觀的空氣，以一般勞動者階級爲強，最近英國之戰況發表及對戰況發表之新聞解說亦甚失隊其信用。

活躍於北非戰線之意大利軍輸送部隊

德軍多角的進擊
高加索感大威脅

【中華社里斯本二十六日電】德機兩架於二十五日出現於冰洲上空，並轟炸冰洲之括綱漁船，船夫一名被炸身死，該機旋向冰洲東南部及東北部巡視。

【中華社里斯本二十六日電】德軍之高加索山岳地帶制壓戰，近一兩日來，呈示急激進展，二十六日最之美系莫斯科情報，亦已確認高加索山脈最高地點埃爾烏希斯之攻略，因此可見前此占領傑爾班斯克後，自密克揚米亞哈爾潛道南下進攻黑海要港斯夫達之德軍，其進擊除側面威脅海要港佛尼加斯之外，一方攻陷羅斯多夫，巴庫鐵路上分歧點，普羅夫拉德尼之德軍，沿鐵路向裡海要港馬哈赤喀拉，油田，格羅斯尼及沿普羅夫拉德尼南下鐵路之奧爾喬尼基澤，從事多角的進擊戰，奧爾喬尼基澤乃遮斷高加索山脈之有名軍用道路之起點，且爲至巴庫油田之最短通路，故德軍對該地之壓迫，以蘇軍方面而言，乃重大威脅云。

【中華社莫斯科二十五日電】蘇聯情報局二十五日夜發表：赤軍二十五日在克列加斯塔林格勒西北方科查爾尼科夫斯基東北方，普羅夫拉尼，克拉斯諾達南方諸地展開戰鬥。

英大使訪羅斯福

報告邱吉爾赴赤都詳情

【中華社消息】海通社里斯本二十六日電：據華盛頓官方消息，英國駐美大使哈利法科斯氏，抵美後與羅斯福氏會談，報告邱吉爾首相赴莫斯科之詳情，但未涉及印度問題。

英美軍事使節團 訪問蘇軍總司令

【中華社消息】據海通社安卡拉二十六日電：德黑蘭消息稱：英美軍事使節團，於上週會見朴雷特利斯與蘇聯軍總司令部會商軍事要務。

澳島一青合格，於黑海洗滌戰塵之蘇軍勇士

德機轟炸冰洲

【中華社消息】據哈瓦斯社倫敦電：

北非之大勝 與日德義之攜手（三）

上面所說的，乃是德蘇開戰以後最初一個月中的戰況，而這最初一個月的期間裡德軍是始終獲得電擊戰的勝利的，但是蘇聯本土（包括斯塔林防線）防衛陣地的堅固，所以蘇軍的抵抗也便漸次的強化起來，德軍進擊的速度也便漸漸低下，這是一種事實，可是德軍以自己個宣言表裡一致的，便是德軍在北自伊爾門湖南方瓦爾代丘陵地帶發給南至斯摩稜斯克布利揚斯克中央之羅斯拉夫爾止約六百公里之陣地帶動員兵力三百萬，飛機五千或三千架，戰車五千輛之大戰爭而把主力軍已經完成包圍列寧格勒的態勢，南部戰區德軍已經攫了烏克蘭的大半，九月十九日德軍佔領了烏克蘭首府基輔，在黑海沿岸向頓涅茨地方進攻的德軍，部隊，完成制壓克里米亞半島的頸項部作戰而呼應着南北兩軍團的進擊，十月初旬，乃開始對莫斯科實行總攻擊，那時德軍司令部的意向恐怕一定已具有於多季到來以前攻略蘇都莫斯科的決心了，十月三日希特勒總統演會宣稱：「四十八小時以內或將實現大作戰」，和這十月二日的布告，「敵人的根據地已經崩潰，一部份已被殲滅，今後的作戰是最後的決戰」，十月十九日蘇聯的政府機關，已遷移於莫斯科東南約八百八十公里伏爾加河畔的小都市古比雪夫，事實上莫斯科已經沒有首都的任務了。

迫維基亞馬方面，列普軍團進迫莫斯克西北方一百六十公里的喀利寧，蘇方展開悽慘壯烈的死鬥，結果蘇聯官方乃對莫斯科開陣發出避難的命令，同時又命令前方兵士努力死守，「戰至最後一滴血」，十月十三日蘇軍當局也自己承認放棄了維亞西馬，十一月十四日莫斯科的最外廓防衛線也已經入於德軍的射程圈內，同日德軍又放棄馬爾將利，二十日莫斯科便發佈實施戒嚴令，而於十月的莫斯科總攻擊時，因蘇軍參謀總長吉納克夫就任中部戰區司令官進行壹死的抵抗，其後方得支持住德軍的鋭鋒，其後十一月中旬德軍又以莫斯科爲目標向前再進，但是只突破了莫斯科外廓陣地的一部，還沒有完成的時候，就因爲嚴寒的到來，知道年內佔領莫斯科已不可能，所以宣告終止了，在這時，於十二月八日大東亞戰爭爆發，同時希特勒總統便發出多季對蘇作戰休止聲明，開戰以來德軍已經完成對蘇軍事及軍需工業，予以一大打擊的目的，更將以頓巴斯，克利維伊洛哥爲中心的，和以蒙尼爾克爲中心的，東部戰線的雪及泥濘，斷絕總攻擊如何發動，以及德軍的春季大攻勢如何發動，以及何時發動的問題，便成爲世人的注意的話題，這個大攻勢，全線上實行大規模作戰已屬於可能，所以德軍的春季攻勢是成功德軍的方面，德軍的春季攻勢是確保自己的多樣（？），德軍的多營線在今年二月七日已由德方發表，自入本年二月蘇軍的反擊是更爲猛烈積極的，尤其蘇方爲謀確保莫斯科的安全，對斯摩稜斯克方面更是反復的猛烈反攻蘇軍方面雖然誇稱奪回多數的都市，但是德軍於春季攻勢時所必要的軍事要衝，卻沒有一個地方重返蘇軍手中，這也便是一種昭然的事實，明白顯示出德軍越多雖地戰是成功了。

中一方中部戰線也展開卡爾科夫附近的大殲滅戰，晴京出新攻勢的方向，然後開始對克里米亞蘇軍最後立足點的塞瓦斯托波爾，加以猛烈攻擊於七月一日，這個蘇聯誇稱難攻不落的大要塞終於被德軍攻佔領了，德軍因爲擊下蘇聯黑海艦隊的根據地，所以合軍佔領了，德軍因爲一方面中部戰區，德軍強化對羅佛夫的戰事，一方在今後的作戰上已經獲得有利的立足點，同時德軍爲南部戰區指揮，據傳史太林格勒的危機迫切，因爲斯塔林格勒的鐵路，遮斷涌達斯科又再度遭遇與去年十月相同的危機，又指向羅斯多夫繼續進擊的德軍，利用快晴而續行猛烈進攻，已突入羅斯多夫市內，蘇聯至是更不得不大擊疾呼祖國的危機了。

南部戰區繼續進擊的德軍，於十七日佔領瓦洛西洛夫格勒，更制壓內次盆地，遮斷涌達斯塔林格勒的鐵路，因爲斯塔林格勒及南部的國防地區，南北的地帶展開的，自七月五日德軍以卡爾科夫爲中心的新攻勢，是先在卡爾科夫東方德波以及頓河，七日頓河畔的俄羅尼喇洛夫格勒，這個激戰之中，德軍已突破的激戰至處，而陸續攻佔佛龍奈爾及羅遂頓河的大攻勢，現在斯塔林格勒佔領佛羅涅茲的南方，及斯太林格勒斯克已受時攻勢，又將高加索門戶的羅斯多夫佔領的繼續進攻的繼續北高加索，已突破頓河，確保控制高加索，已進擊至斯大林格勒的刻赤地方的猛攻，莫斯科間的鐵道，遮斷斯多夫和南部，將中部戰線的鐵道可指日可待了。以上是敘述一下德蘇戰的經過，蘇聯的命運就如何，北非英軍的慘敗，與蘇聯至是已經握手的時候，東亞世界新秩序的光明，實可指日可待了。（完）

希特勒令釋放第厄普被俘英軍

【中華社消息】據哈瓦斯社維喜二十六日電：德希特勒總統明令，將十九日企圖在第厄普登陸未果，卒被德軍俘虜之英軍，一律釋放。

楊爲楨任教部常次

【中華社南京二十六日電】國府已任命楊爲楨爲教育部常務次長。

阿根廷體育健將 維多都馬氏壯舉 乘快艇橫渡南大西洋

【中華社消息】據海通社里斯本二十六日電：據此間得自開普敦之消息稱：阿根廷體育健將維多都馬氏，乘坐私人之快艇，經五十五日之行程橫渡南大西洋抵南非海岸。

慶祝滿洲建國紀念
華北代表定期出發
代表名單

【本報特訊】滿洲國建國十週年慶祝式典，定於九月十五日十六兩日，在新京市舉行，中國方面已決定派代表團慶賀，華北政務委員會委員長王揖唐為正副團長，並指定名額數目，已誌前報，茲悉華北方面代表三十名業經各機關各省市派定，並分別呈報政委會，定於下月十二日，由京起程，當日在津與中央代表團集合後，同車赴滿，但其中參加十二日在新京舉行都市大會之京津、青、濟、各代表，則提前於九日出發云，茲探誌華北代表名單及開會日程如次：

（副團長）華北政務委員會委員長王揖唐（代表）參事王瑞庭，簡任秘書陳補禮，秘書齊介外務局科長古志安，內務總署科長張愃庵，實業總署參事會少彩，財務總署參事王守善，建設總署秘書許賽安，北京特別市公署秘書長吳承湜，秘書王炳善，天津特別市公署秘書周維華，公用處長蕭南生，青島特別市公署總務局長謝祖元，交際股長張玕盛，河北省公署財政廳長王興國，保定商會常務董事蔡蓮舫，河南省公署秘書長孫思仿，實業廳長劉一三，山東省公署簡任參事，李汝漢，馬任秘書徐奉謙，山西省公署事務長王汝揚，宣傳處副處長，及夢洲，新民會事務局委員朱華，組織部長宋三料，科長丁志芳，聯合準備銀行發行局副局長孫瑞方，北京市商會秘書劉尊寶，北京銀行公會冀東銀行常務董事兼經理孫振京，華北宣傳聯盟華北宣傳聯盟理事，華北廣播協會會長周大文，華北宣傳聯盟董事，華北電影公司董事長李敵中。

行動日程

九月十日上午政委會報到，九月十一日上午十時通謁見委員長，赴關係方面訪問，九月十二日北京出發（下午一點五分），同日下午四點六分中央代表團由津乘車同行，九月十三日新京着（上午十一點五〇分），九月十四日上午訪問各機關，九月十五日參加滿洲國建國十週年紀念典禮，九月十六日同上，九月十七日市內參觀，九月十八日新京發（下午十一點四五分），九月十九日北京着（下午五時二五分），附記，但參加都市大會者須在九月九日以前到達新京。（７）

湯良禮氏昨南返

【本市消息】國民政府特派大使湯良禮氏，自本月十二日抵京後，即分訪中日當局，以公私諸事，均辦理竣事，於昨日（二十六日）上午十時三十分，乘車南下返寧，中日長官多人均到站歡送云（２）

西山綿羊牧場 積極改善羊種

【本報特訊】實業總署西山綿羊牧場，經成立以來，內部設置，極呈擴進，現有綿羊數千頭中，正從事配種，選種工作以期生產均細羊毛，原有白羊之羊毛粗糙者，經過一回配種後，即或爲改種之細羊毛補，同時華北各地需要亦

朝鮮對華北蒙疆 舉行貿易懇談會

【中華社天津廿五日電】朝鮮總督府主辦之朝鮮對華北蒙疆貿易懇談會，廿五日午後二時，於天津日本公會堂舉行，朝鮮方面總督府松永事務官以下各道產業課長朝鮮東亞貿易株式會社及各商社代表天津方面岡本副領事，岡本天津商工會議所會首及各組合有力商社代表等均出席，松永事務官致辭後，並說明朝鮮貿易機構及貿易狀態，繼由華北全北慶南各道產業課長說明一般物產及輸出可能商品，繼由天津方面代表說明輸入配給機構之現況後，爲謀今後華北朝鮮之貿易圓滑化，並就目前各種障碍進行交換意見，五時散會，又與該會議同時於該公會堂開朝鮮物產約五十餘件之展覽會並進行斡旋介紹駐津商社之交易等。

片言

英採暴力高壓，竟使印民衆死傷逾萬人，窮兇極惡，莫此爲甚，甘地已對英提出書面抗議了，要知衆怒難犯，英國擅敢搶殺無辜，印人激怒之下，亦畢起而響應英官憲多名，印人有此壯烈犧牲精神，總不愧爲印度文明之華！ ×××

德軍以八十萬，會師斯塔林格勒，該市早晚必不能守，外高加索作戰如果結束，今後德蘇戰的新形態，勢必移轉到蘇聯北部及中部戰線，而戰火亦將波及到西亞方面，那麼赤軍的危機增大，英美在西亞亦難安枕，或就是人民陣線瓦解之日吧！ ×××

重慶爲大防空壕，發生五十餘條毒蛇，傳爲怪事。夫蛇固能毒人害人，而知識陳宗元捕蛇者說，而知天下比蛇尤毒者正多，方今英美侵略，號稱封豕長蛇，赤化猖獗，甚於毒蛇猛獸，重慶所受毒氣的包圍，何止毒蛇五十餘條哉 ×××

法挪將舉行 經濟懇談會

【中華社消息】據德國通信社巴黎二十六日電：法德兩國經濟懇談會，爲討論最近貿易上之諸問題，擬訂于九月底在巴黎舉行經濟懇談會。

埃及前綫義軍 擊墜敵機七架

【中華社消息】據羅馬社羅馬二十六日電：義軍司令部於二十五日發表公報如下：一、埃及前線，敵機企圖攻擊義軍後防，被義軍高射砲擊墜四架。一、敵機襲擊義軍地中海上之護送船團未果，兩架被義軍衛機擊墜，另敵機一架爲義軍戰鬥機擊墜。一、英船舶一艘，被德轟炸機炸毀。一、英空軍轟炸義軍於愛琴海中設施，及希臘之中心地，義軍損失輕微。一、敵飛機駕駛員九人被俘虜。

滿使館參事官 關屋氏今離京

【本報特訊】滿洲國駐中國大使館參事官關屋氏，爲視察駐在華北、蒙疆各方面外交機關並訪問各關係機關起見，於廿四日抵京，視察北京滿洲國大使館一行視察業已完了，定於今（廿七）日離京返任云。

擦勞滅 腰背痛 北京·天津 田邊公司 一○○公分 二五公分

商情行市（二十六日）

金融 北京足金 買價 ○○ 天津足金 上午 下午 北京白銀 上午 下午

貨幣行市 上海軍票前市 開盤 買賣 一七元十六分之十五 一八元十六分之一 收盤 買賣 一七元十六分之十一 一八元十六分之一

証券 北京 天津 金融股票 大陸股票 中南股票 啓業股票 中實股票 電車股票 京自來水

開灤礦務 啓新洋灰 中興煤礦 開灤礦地 永利製鹼 光農公司 河東產業 太沽船塢 耀華玻璃 中原公司 興業銀行 法國電燈 津自來水

東京（前市） 新東 新鐘紡 商船 三菱工 日產 日窒 昭和

大阪（前市） 新鐘 新紡 日窒 商船 新帝人

棉布 天津棉紗現貨（前市） 十支藍虎 一三五五元 十支三鼎 一三五五元 十七支大福 一四五五元 十支 一二五五元 一四四五元 二十支 三十二支 三十二支十全 一七一〇元 一五二〇元 四十支八馬 一八〇五元 一七一〇元 四十二支眾子 一九七〇元

食品 北京市場期貨 二十六日前場 花生油八月期開盤 一〇〇，最高 一一〇，五〇，最低 一〇九，九〇，收盤 一一〇。 後場 花生油八月期開盤 一一〇，收盤 一一〇，〇〇。

魚蝦售價 活鯉魚每斤一，六〇至二，二〇，潑鯉魚，九〇至一，四〇，大活鯽魚，九〇至二，四〇，死鯽魚，六〇，活厚魚，一，六〇至二，〇〇，白鱔魚一，二〇，黑鱔魚一，〇〇，牛尾魚，七〇，刀魚，六五，黃鰈魚，八〇，大黃花魚一，二〇，小黃花魚，八〇，河螃蟹一，〇〇，海螃蟹，四五，大花蛤，四〇，快魚，八〇，雁魚一，八〇，黑魚，八〇，帶魚，八〇，大目魚一，四〇，黃介魚，六五，大白魚一，〇〇，小白條魚，五〇，大花鱅魚一，六〇，小花鱅魚，八〇，鳳口魚一，四〇，活黑魚，八〇，大頭魚三，八〇，大支魚一，〇〇，小支魚，六五，活白鱔魚三，五，大青蝦一，〇〇，小青蝦，七〇，大白蝦一，〇〇，鉗子米一，〇〇，對蝦每對，六五，魚糕每塊，三六。

雙貓牌 經濟漂亮 天津永興公司

禮品 百貨 高尚美術 銀首飾 精品

贈送 保肺丸 婦女中坤丸 清血掃毒丸 興華大藥房

保肺丸 專治新久咳嗽 華美大藥房

羊癇瘋 眼科 耳底 耳鳴

雀斑 退錢 無效 美容科

招看小孩女人 體須

德國生毛髮藥水 出讓

石板 硯台 缸蓋 棹面 畫板 一切石料俱全 共和洋行

新巴黎 秋季 綢紗 大犧牲 王府井

一盒 淋濁丸 新根

複硫 梅濁尅星 新起急性淋病 慢性淋性變症 各地藥房均售

眼睛 速邁兒 SMILE

最新出版 二大武俠小說巨著 徐春羽撰 屠沽英雄 第二集 一元五角 還珠樓主 蜀山劍俠傳 第廿 一元六角 發行社

補爾多壽 諸虛百損 未老先衰 易感疲乏 精神不振 月經不調 病弱幼兒 服用此藥 奇効通神

老篤眼藥 不痛不痛 神效第一 快哉！ 眼病 大勝 全滅

皮膚疾患 一切 專治 新亞綠藥膏 新亞藥廠製造

我愛 食母生 飯前服：胃口大開 飯後服：消化容易 常常服：身體强健 上海信誼藥廠監製 藥房均售

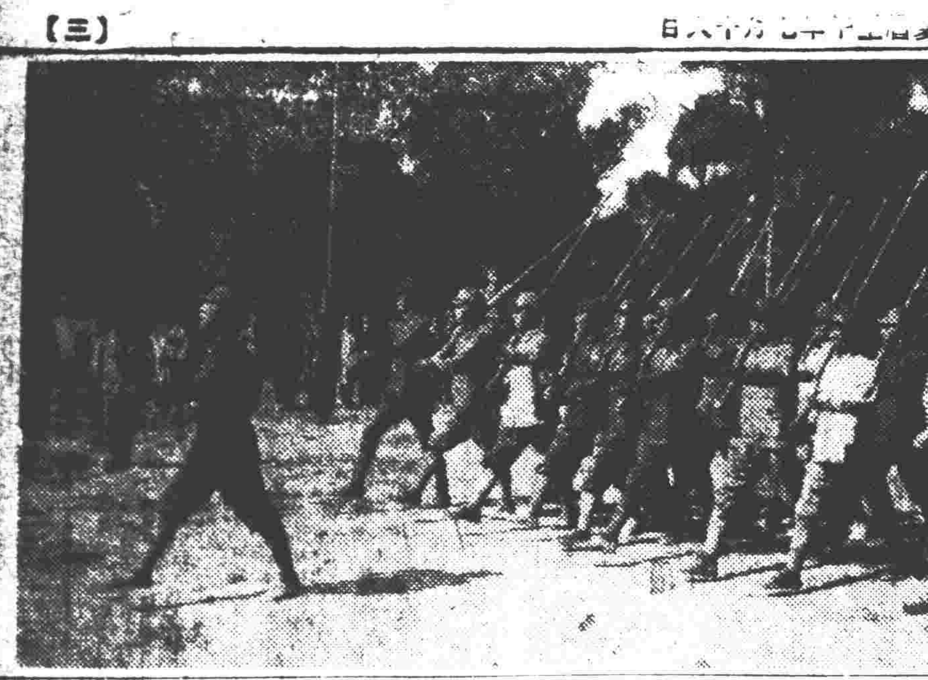

京市聯協會今揭幕
關於革新體制確立中心思想問題
首日將展開熱烈集議

【北京】民國三十一年度北京市聯合協議會，定今（二十七日）晨九時在中南海懷仁堂舉行盛大之開會式，屆時中央總會劃會長決定親臨致訓，大會會場業於昨日佈置就緒，中南海西門懸掛彩牌，標語布幕，懷仁堂大門懸掛國旗，會場佈置極爲新穎，尤以五丈高之布幕標語四個爲會場生色不少，預料今晨懷仁堂前車水馬龍，定有一番盛況，茲將今明兩日開會議事日程探誌如次：

民國三十一年度北京特別市聯合協議會議事日程，八月二十七日。

1、爲實行東亞解放新國民運動以完成國民組織案（追加議案第三號）、提案說明人外二區代表王石子。
2、爲確立中心思想以統一華北官民意識案（追加議案第四號）、提案說明人內一區代表李壯飛。
3、爲確立華北治安徹底肅清匪共案（追加議案第二號）、提案說明人內三區代表趙觀生。
4、爲勵行□物資對策以確立戰時經濟體制案（追加議案第五號）、提案說明人外二區代表劉一峰。
5、爲提倡清潔運動以利日常案（追加議案第六號）、提案說明人內三區代表梁亞平。
6、爲徹底勵行考試制度以採取公務員案（追加議案第七號）、提案說明人外四區代表珀之成。
7、爲提高公務員待遇並改善公務員身分以增加行政效率案（追加議案第八號）、提案說明人內一區代表王佛容。
8、爲強化政會表裡一體關係應實行政會人事交流案（追加議案第一號）、提案說明人外四區代表宗威之。
9、關於政府占用民產應依時價收用以昭公允而維民命案（政治關係案第一號）說明人內四區代表劉濟川。
10、關於西郊新都市計劃區域內之土地改正收買地價案（政治關係案第二號）說明人西郊代表戴蘭亭。
11、請財政局免除貧戶所住三間以下房捐案（政治關係案第六號）說明人內一區代表朱國賢。
12、關於擴充國民教育以救濟失學兒童加強國民原動力案（文化關係案第一案）說明人內六區代表丁履培。
13、關於普及職業教育增設職業學校案（文化關係案第二號）說明人南郊代表常曜海。
14、關於設法使民衆教育以謀路發民智急速徹底解決剿共案（文化關係案第三號）說明人教育分會代表王松喬。
15、爲市公署預算應提交市聯會通過以確立市財政案（追加議案第二號）、提案說明人外一區代表陳子超。
16、爲增收一人埠貨通□以救濟失學兒童案（追加議案第十號）、提案說明人內二區代表凌撫元。（4）

竭力發揚聯協機能
以謀切合民衆之眞正福利
烏議長昨發表談話

【北京】自市聯議長內定爲烏澤聲氏以後，輿論翕然一致認爲適當之人物，日昨，記者特訪烏氏於其私邸，當承發表談話如左：

（一）世界政治進化的軌跡，不外是人類□少數人最大幸福的軌跡，古代奴隸制度，中世紀封建制度，以及現代民主制度之所以崩潰，都是廣大的羣衆由平常一點一滴的不滿，逐漸匯集，逐漸成熟，而於一定的機會，一定的場合，暴發的結果。原來，所謂「政治」本是衆人事情的管理與執行，所謂「政府」本是代替民衆執行一切政治上的作用和任務的實體。因此，如果政治，尤其政府不能深入羣衆，而失去羣衆的支持，則那種沒有基礎的上層建築，必然會沒落崩潰無疑。由於這種歷史事實的昭示，政治體制必然以「衆意統裁」爲歸依，乃成爲絕對不容否定的事實。

（二）偏永未解決的問題 少數人專制的政治體制，必然走上忽略廣大羣衆，形成統治者與被統治者對立的「政」，「民」遊離現象，而以全民政治相標榜的民主政治，又往往只問多寡，不問是非，一切政治制度，都有其社會的根據和歷史的來源，因此，客觀的民族遺傳和社會條件，才是政治體制的眞正指標，也唯其因此，對應了□家族制度，以民福利爲目標，而容許全民衆的參與，商爲共信的管理，但□□□爲少數利世族的有機體制，則爲中外數十國，上下數千年，懸經試驗而未解決的問題。

（三）聯合協議會的歷史必然 的東亞，尤其中國，除了仍以家族制度，道義精神爲指導原則，絕對創造不出合宜的政治□□□□，然後才能充分發揮其機能，□□□□□聯合協議會是道義精神的高揚，因此，聯合協議會將成爲中國對於下乘的合理制度，而此制度的產生，無疑的是具有其歷史的必然性的。

（四）新體制機能的運用與發揮 呆板的體制，必須加以靈活的運用，然後才能充分發揮其機能，自萬民衆的重託，對於聯合協議會機能的發揚，自然要從各個角度，各個角度，致其全力以求萬全。一方面對議案的擬具與提出，盡量求其能切合民衆的眞正福利，一方面對議案的推行，盡量求其成爲政府施政的助力，而不成爲政府施政的阻力，甚至全市父老，對於自己的代表，加以嚴峻的監督，對於自己的聯合協議會，加以全面的支持，使聯合協議會的政治體制，將成爲世界模範的政治體制，東亞的王首樂土，也將成爲整個世界的光明與繁個人類歷史的榮耀了。（一）

徹底推進新國民運動
燕京道閻家統氏向職員訓勉

【北京】新民會燕京道總辦事務部長閻家統氏，爲使所屬職員徹底認識新國民運動，於昨日（二十六日）上午九時半，召集所屬會務員於該會二樓參事室訓話，首謂：「會務職員要有新民精神，對於上班時間務須遵守，勿遲到早退，並對於中日系同仁親善提携，此外對新民會會務職員應有勗勉三點如下：第一，會務職員宜誠意正心，宇宙間一切事務均須秉誠意正心二者，才能得到成功，東亞新秩序，目前正需要我新民會會務職員作先驅者，所以希望諸同仁宜側附新國民運動，而一心一德，誠意正心的出完成我們的重大工作徹底剷除自私自利之事部觀念，而勇往直前的去進行着我們的工作，不但是新民會是如此，就是凡我華北境內各公務員，皆須秉此新國民精神，一方向前，方不負我友邦之期望。第二，須具有責任觀念，爲完成自己的責任，須絕對的保持着責任觀念，有了責任觀念方可去作，所謂知而後行，我們的責任觀念是甚麼呢？即是「建設東亞」，達到「建設東亞」的手段，就是勿求表面著重實際。第三，中日同仁意見要協同一致行動——無論任何事件，意見不同是不能成功的，我們燕京道總會爲華北之模範區中日同仁團結一體，有協同治理之精神，互相努力會務，勿存歧視於域之心，而完全着重在大東亞建設方面則可免此歧視於域之界限矣，如此大東亞前途之明朗化，當可計日而待也」，閻部長神采奕奕，語意誠懇動人，並多勗勉，迄十時許，始行散會云。（15）

德州納涼大會盛況
萬人空巷爭來觀名片
本報電影班大受歡迎

【德州】雖說是已經立秋，事實上氣候還停滯在中伏，尤其是德州，熱得反更有勁兒，既沒有個避暑處，又沒有任何消夏的適當娛樂，使這炎人的熱天氣，沒調劑的，於熱中更給人們一些枯燥，而正在這當兒事新納涼大會的消息傳了出來，這使在沸滾上淌着汗的人們，確乎像是飲了一劑清涼劑，立刻都爲之爽然了！

和新民會德州總會共同主催的，與其說是爲答謝本報讀者，那無寧說是爲慰勞一般民衆，新民報的讀者不是新民會領導下的新民嗎！

大會是規定在二十一日晚九時假城內大寺街廣場舉行的，可是在會期前兩三天的時候，這好消息，這正適合德州人士需要的好消息，已經傳十，十傳百，百……

原來，四大名旦之類不肯光顧的德州，電影院也快休息三個月了，七月裡建新話劇團雖曾一度公演，爲慶祝興亞勸農會首日也開過電影大會，可是闊別已久了，這回在納涼大會上要映演李香蘭主演的「砂地鴛鴦」和滿電等名貴片，那自然是翹盼着的了！

二十一日了，上弦月給帶來了一個清風徐來的晚間，納涼電影大會就在這時候要宣告揭幕了，不算狹窄的大寺街道上，行人……

第一百個，一大堆兩大堆……眞是人山人海的那樣一眼望不到邊兒，足有一萬來人，如果不是地方大，如果不是佈景設在中央——在會場的任何一個地方都可以看到布幕上電影的演出——那麼後來者便不免要有向隅的希望了。

別看人多，像戲蜂那樣多，會場中的秩序並不亂，不是來看電影，不是來亂的，因爲人都是來看電影的，開映以前，短不了都是小孩子們的亂跑亂喊：「媽！我吃西瓜」「給我鑰匙，我回家取扇子去！」好像是稍帶有一點兒電影的氣……

觀衆一個具體的介紹，「喇叭」聲中，新民報的新民主義是信奉和實踐的，他講完，在如雷的掌聲中，有許多觀衆都明白的說着：「原來新民報使命還是如此！」

最後又繼續演出漫畫「沙地鴛鴦」滑稽的，緊張的，快樂的鏡頭，都使人在過着興奮的情緒中，完了，電影就這樣的演完了，可是一個觀衆都不肯離開，在眼看……演完「我們的新民報」，在豐富的鼓掌聲中，由新民會員新民報主任，行政公署官署……

教署推進教育方針
昨日召開首腦部會議

【北京】教育總署爲推進教育方針並討論本學年各學院校之教育行政實施問題，更如何改善今後之工作起見，特於昨日（二十六日）上午十時假教署舉行首腦部會議，除督辦周作人各局局長及秘書出席外，並派員參加討論各項重要議案，頗爲詳盡，至十二時許始行散會云。

龐敦敏辭職照准
遺缺暫由錢校長兼代

【北京】國立北京大學農學院院長龐敦敏，二次呈請辭職，教育總署當局慎重考慮結果，已決定准予所請，關於後繼人選，已決定由該校校長錢稻孫氏兼任，日內將辦理交代手續，該院人事方面暫無異動云。

新民會招考二批會務職員
昨日舉行初試

【北京】新民會中央總會爲擴大展開東亞解放新國民運動之際，爲以喚起華北一億民衆之注意與協力而完成大東亞聖戰之目的起見，特對中央地方之人事加以強化，提高水準，俾使會務工作得以依照預定計劃健全發展，前爲應地方總會之需要，曾在京津招考（大學畢業生）新會務職員百名，現正受訓中，成績極佳，茲爲繼續上次之精神，實施二次招考，月前在京開始簽集以來，報名者殊爲踴躍，截至本月二十二日止報名者竟達四百餘人，資格均極整齊，該會招考事務處定於昨（二十六日）日上午九時在該會中央訓練處第一訓練部（先農壇內）舉行初次筆試，屆時除全體應考人員依次到場外，新民會中央總會由有計有各部局，科長，主任，秘書專門委員多人，訓練處方面自彭副處長以下全體參加，場內秩序井然，考場空氣極爲嚴肅緊張，並由該會聘定各考試委員親臨監視，一時半始告畢，各考試各生本試於考事，係處通知定期舉行第二試，將在九月五日舉行云。（一）

建署徵用大學生
服務處所已分配竣事

【北京】華北建設總署本年暑假二大學生暑期訓練班，刻已辦竣，全體受訓各生，於二十三日赴津參觀，預定於二十七日返京，關於受訓各生之服務處所，須已規定完畢，並限期派員率領前往就任，茲誌各處分配人數如次：總務局□□等三人，經理局李莎等七人，都市局李耀等三人，北京工程局陳忠科等二十四人，天津工程局葉秉度等廿八人，濟南工程局王安頌等十八人，太原工程局陳良功等十七人，開封工程局李樹同等十六人，保定工程局李石等十四人，徐州工程局楊伯華等十二人，石門工程局呂大昌等卅二人，唐山工程局方華榮等廿六人，黃河堵口委員會陳大猷等二十人，以上共計二百二十二人。

防共委員會
一年來工作撮述
冷家驥今晚播講

【北京】華北防共委員會常任委員冷家驥氏以該會成立一年以來，對於一切防共工作均有長足進展，爲使一般人士明瞭該會一年來之工作情形起見，特定於今（二十七日）晚七時四十分在北京中央廣播電台對全華北廣播講演，講題爲「華北防共委員會成立一年來之工作回顧」。（12）

王靖一科長
談視察夏防感想

【北京】燕京道公署第三科科長王靖一氏，於八月十九日出發赴薊縣，三河，香河等地，視察夏防，詳情業誌前報，於二十五日公畢歸來，暢談此次出外視察目標及感想如下：「本人此次視察結果，所到各地，治安狀況尚屬良好，地方公務員均能努力對於夏防實施亦能認眞辦理，頗有相當朝氣，本人殊感欣慰，且各地五穀豐收，後防食糧經濟可告無虞，人民更可安居，此稍可慰前方諸勇士之期待者，本人此次視察目標不外以下幾點：一，夏防實施如何，二，連防會哨情形，三，治安狀況，四，防禦物之建設，五，警團訓練情形。視察目標，不外此五點，其餘燕京道轄下各縣夏防，將依次視察，其結果當依次發表云。」（1）

棉產改進會
成立技術人材養成所

【北京】棉產改進會，鑒於本年度棉產改良生產，期進一步增產起見，爰成立棉業技術人員養成所，招收優秀青年，施以專門之指導訓練，明春即可出發各地，指導播種工作，聞此次招考新生結果，計錄取正取一百名，備取二十四名，業於今日（二十七）在該養成所門前榜示，並定於九月一日開學云。

華北代表三法師
定今日赴滿

【北京】滿洲國佛教總會，慶祝滿洲建國十週年紀念，定自九月一日起至三日止在新京召開佛教徒大會，華北方面前經指定，後舟，俊□，全朗，……

醫學會常務會議
今日隆重舉行
友邦參加講演人員均陸續抵京

【北京】籌備多日之中華民國醫學會定於本日（二十七）上午九時假西什庫後庫北京大學醫學院新院舍隆重舉行，昨日下午四時該會特行召集第八次籌備會，作最後之討論，當日計到侯毓汶，吳澍全，陳□瑞，鮑鑑清，周瑞麟，林宗揚，吳祥鳳，全紹清，高木逸磨，古川哲三，馬志遊，方擎，余霨，韓大佑，武永宙，劉兆霖，程紹伊，周頌聲，永井潛，汪鋒，侯大星，高昌震，田□，廣永吉等二十餘人，首由會長侯毓汶報告連日籌備各項情形，即開始討論會章修改，大會職員改選事項，並規定今日開會程序，迄六時餘散會，此後友邦來京參加講演會人員均於昨日以前陸續抵京，分住北京飯店，六國飯店，翠明莊等三處，所有本屆常會特別講演題目計有十五項，普通講演竟超過百項，較之去歲增加一倍有餘云。

（又訊）國民政府內政部衞生司司長李宜琳，最近赴滿洲國參加厚生大會，事畢返任，道經本市，正值中華民國醫學會舉行第三屆常會，特於百忙中在京勾留數日，參加是項盛會云。（8）

鐵路愛護團
中央訓練大會
華交派遣代表參加

【北京】爲慶祝滿洲國建國十週年，及自億十年來，愛路運動光輝歷史話計，特由滿鐵在新京主辦鐵路愛護團，中央訓練大會，日期自九月八日起四日間，參加者，除滿洲國鐵路愛路青少團外，華北交通公司亦在派下新民愛路青年團中，選拔模範團員十名，以十六歲及十七歲，品端正身體強壯爲條件，計北京鐵路局內三名，天津濟南二名，張家口，太原，開封各一名，於九月六日午後一時，由愛路第二課幹部率領由北京出發，參加大會訓練，閱兵式，運動競技等項目，並觀察計復選優秀團員四十二名，編成經濟團，以資擴大宣傳一般愛路工作確乎鐵路安全云。（9）

岩村成允氏
明日對華播講

【北京】明日（二十八日）下午七時五十分，爲定例由日本東京轉播時間，茲悉，該項節目業定爲禮官成持任委長岩村成允氏之廣播講演（華語）題爲「日華文化交流之回顧」云。

昨抵京見學
冀乙種警教所學生

【北京】河北省立乙種警察教練所，爲使本年度畢業生爲見學起見，特由所長連傑甫率領全體學員百餘人，於昨日（二十六日）由保定來京，下榻於警官高等學校，定於日內分赴市內各警政機關參觀見學云。

教署振興農業教育
華北決設立二十校
試辦農業補習班

【北京】教育總署爲補救各農村附近小學畢業生失學，而使其增長農耕知識起見，特訓令各省市教育局，試辦小學農業補習班一節，業經各省市教育當局選定，呈報教育總署審核共計二十校，每校由教署補助一千元，其中除河南省所選二校未呈報外，其餘十八校均經決定，並定於暑假後，即實行附設，茲將校名錄誌於後：河北省立灤縣師範學校附屬小學，良鄉縣立縣城小學，武清縣立楊村小學，保定私立興華中學附屬小學，山東省立濟南師範學校第二附屬小學，濟南市立老屯莊小學，益都縣立東關小學，歷城縣立辛甸小學，曲沃縣立第五新民小學，太原縣第四區區立新民小學，北京市立朝外神路街小學，北京市立海淀小學，天津市立第六民教館，官興埠區立小學，青島市立李村小學，青島市立膠州區皋安小學，青島市立即墨區院街小學。

黃河尾閭
淤荒開墾計劃
預定分期開墾八百萬畝

【北京】建設總署以山東省霑縣，蒲台，利津，霑化，無棣，廣饒六縣，位於黃河極下游，適爲入海孔道，因歷年泛濫，支流縱橫，故淤荒面積甚大，以前山東省政府設有濟蒲利霑棣墾局，專司其事，……霑化，廣饒三縣東部，利津境內約有三百餘萬畝，霑化境內約有二百餘萬畝，廣饒境內約有一百餘萬畝，無棣海灘約有數十萬畝，總計淤荒面積，約八百萬畝左右，土質肥沃，地勢平坦，經營農事，至爲適宜，其間雖有農民已成區域，爲數亦屬無幾，更因治安不備，隨墾隨荒者到處皆是，自事變後兩級之局人員星散，該地淤荒即徒匪所據，迄今以政令不及，仍任其荒蕪，坐棄地利，殊爲可惜，值茲新建設進展之際，亟應移民墾殖，以增加生產而裕民生，特於去年十月間由該署企劃室，擬定黃河尾閭淤荒墾殖計劃，預計本年度起始，第一年移民一萬五千戶，移駐軍隊五千人，縣齋清荒區土匪保護移住墾民，此項軍隊以常駐墾區，即編爲屯墾軍，以後逐年移軍隊五千名，移民一萬五千戶，至民國三十四年止，至民國三十五年時，殖民事務完畢，墾區經□設施仍繼續進行，總之自移民之年始，預計四年移訖，五年清結，收益則預計六年告竣，因每期移民自獨種收穫之年始，陸續三年，四六分收利益，如此既於農民無傷，所用公欵，亦輸以歸還其全部開發經費，預定爲二，七三〇，〇〇〇元，全部開墾計劃亦已擬妥，茲以本年度因預算關係，未能如期實現，將由建設總署發給，以此項開墾計劃，對於華北增產方面，裨益良多，亟應提早實施，故決定按該項計劃自行辦理，並請建署協施一切云。

警務段員奮擊敵匪

【北京】華北交通公司警務段員，□日夜，張店警務段（膠濟線）據受襲村民報告，在膠濟線馬尚之南方，義集莊附近，有被擬股匪侵入限內，該段副段長以下，中日警務員，聆悉後，立即出動，會同馬尚警務分所多名，馳赴現場應援，對於匪等施行之攻擊，實加優攻，雖敵衆我寡，……勇敢奮擊，交戰約三十分鐘結果，敵匪向小路逃走，計斃匪四名，獲得手槍四，手榴彈一，……九四，而警務員亦有一人負傷云。（9）

師大體操部
木村氏率領學生
赴青作模範表演

【北京】國立北京師範大學體育系體操部，爲引起各地對於體操方面之注意，時赴津濟等地作模範之表演，近應華北青島市體協之請，已決定於本月二十九日由京起程，由指導木村靜雄，柏之蔚二氏率學生九名赴青表演，預計在青島表演二日，觀光一日，至九月四日返京，茲誌全體名單及項目日程於後：團員：指導員，木村靜雄，柏之蔚，學生，胡震霖，黃偉，王藝，鄭福懷，孫炎，劉毅存，張養春，陸惠瑾，王素言。項目：1，徒手體操，2，遊戲，3，機巧運動。日程，八月二十九日北京發，三十日青島着，三十一日休息，九月一日二日表演，九月三日觀光，四日返京。（14）

永定門南苑間
開始貨物運輸

【北京】京山鐵路線，永定門南苑間支線，現定名爲「南苑線」，除已通行客票列車外，茲業於本月二十五日起，開始辦理永定門南苑間之一切貨物運輸營業，與永定門站並已發出通告週知，茲特誌其通告如次：「通告」茲自民國三十一年八月二十五日起，開始南苑線永定門南苑間貨物之鐵路運送營業，特此通告週知。（2）

今擧行畢業式
建署暑期訓練班

【北京】建設總署，暑期訓練班，於七月中開始實施以來，成績極爲良好，殷督辦並親至碧雲寺訓練班訓話，勉勵多端，茲屆畢業之期，全班一百五十名，定於今（廿七）晨上午十時在總署大禮堂行畢業式，殷督辦以下各處長，局長，均將出席致訓云。（一）

表彰孝子節婦
至聖孔子誕辰紀念日
魯通令各縣遵照辦理

【濟南】山東省公署，爲發揚固有道德，倡導人民注重禮教起見，曾訪孔子誕辰紀念日，擬以本國曆九月二十八日，爲孔子誕辰紀念之期，應將境內人民，如有孝子節婦，足資表彰者，除仍由各該市縣製備表彰狀，於孔子誕辰紀念日，發由各該縣長親領外，並應將該孝子節婦事實，先期造冊呈省，以便轉達，加以表彰，並宣傳事蹟，以昭激勸，而資觀感，省署已製發冊式，令仰各縣知事，即便遵照妥速辦理，並限於文到十日內，造冊三份，呈送省署，以憑彙轉表彰，特令切勿違延云。

市民游泳
延長報名日期

【北京】北京市游泳大會經北京市體育協會積極籌備，已定於本月三十日下午二時假中南海游泳池舉行，連日本市報名參加之各私人，團體，學校極爲踴躍，現北京市體育協會爲擴大舉行，增加比賽人數起見，將原定之報名截止日期（二十七日）延長，改爲明日（二十八日）截止，報名地址仍設於錢糧胡同北京市總會內，希參加者注意云。（16）

義盛成百貨店
八月六號由送一天，前門外瓜子店角義盛成百貨店重舉行當衆抽籤，並請地方長官及各界來賓監視抽籤……

紹介幾位 京市聯代表

胡觀生

提起胡觀生來，也是無人不曉，但因年紀大的原故，人皆尊之爲胡觀老，北京慈善團體多到不可勝數，但沒有一個沒有他的份，而且是由他總其成，因爲他是慈善聯合會副會長，他做過漢陽兵工廠的廠長，及位在陸軍中將以上的軍職，但他依然是兩袖清風，這不能不說是一個奇蹟，人家說，民國以來只有兩個軍人不要錢，一個是吳佩孚，一個便是胡觀老，二老者，天下之大老也，單就不要錢這一點而論，這老者就有做代表的資格，尤其有□必應，如前門外的老爺廟，是在提倡廉潔運動的時候，何況他還有別的長處呢！他喜歡書畫筆墨，別的沒有聽說有什麼消遣。

魏子丹

魏子丹一名四爺，子丹其名，四爺乃通俗之尊稱也，四爺在事變以前，即享大名，事變後，尤爲活躍，一切民間活動，無論是經濟性質的，社交性質的，幾乎無役不從，中央公園常有他的蹤蹟，如果遇着他在上林春，保管吃得着一頓好飯，因爲他是李代表壯飛的好友，而李代表壯飛又是上林春的後台老板也，魏四爺爲人接物，極其和藹可親，故人皆樂與之接近，就任華同義會總幹事以後，同義會的會務，日有起色，可惜他的事太多，忙不過來啊！

隨便談談
再談「連環圖畫」

「連環圖畫」——小人書之有害兒童身心，早爲關心兒童教育者所詬病。

我們爲着小人書之流毒，曾經主張一方嚴密取締小人書之流行，一方面教育文化機關編印替代「連環圖畫」！時代的小人書。

所謂有害兒童身心的小人書，名目繁多，上也者描寫武俠捉花賊，等而下之，便是什麼上海大少爺之類，所差者，不把楊朝宮及豔淵稀的出品翻印上去！

北京市警察局在四個月以前，對於小販租賃小人書須調查，而我們卻願意教育文化機關對於編印替代的連環圖畫，時代的小人書，及早實施，我們所以未加宣傳者，目的是在避免官廳事前提倡的徹底完成清除工作。

現在，北京城裡的小人書，幾乎完全肅清了，我們聽到這個消息的時候，非常感佩當局的賢明，但是，我們……

長篇武俠 琥珀連環
徐春羽著・任率英繪

第六回 莫天翔私走廣平府 木蘭妮威震陳家寨（一六五）

兩邊答應一聲，功夫不大，外頭一陣腳裡塌拉的走進一個人來，大家一看，這位大概就是米先生了，不由全都又怔又笑，原來這位米先生樣子太難看了，身高不過在三尺多，不到四尺，簡直就像一個孩子，可是嘴上已然有了鬍子，翻鼻孔，扇風耳，大腦袋，大眼睛，短眉毛，寬肩膀，沒屁股，小腿小腳，活像一個大帽兒釘子，穿着一件藍綢子長衫，手裡托着一桿水煙袋，一搖三幌，從裡頭走了出來，大家看着，都覺着有些忍不住要笑，別的不說，這末大的英雄，怎麼會用着這末一位禮先生？陳鳳特別恭敬，一見米先生，趕緊站了起來道：「喝！米先生，您今天倒沒有散覺，」米先生一笑道：「沒有，東家有什麼事情，這樣緊鬧？」大家一聽米先生說話口音，敢情是個山西人，酸聲侉語，益發覺得可笑。陳鳳笑着向米先生道：「不是的，只因今天來了幾家朋友，都是當今的俠客義士，或者能夠對于我們山寨有些幫助，因此我把先生約了出來，一則多認識幾個朋友，二則可以商量一點正事。來，來，來，我給衆位引見引見，這是我生平惟一好友，也就是我救命的恩人米吉米先生，」如今一看陳鳳對于米先生這末恭敬，又一聽話語之間，當時便肅然起敬道：『喝！原來是米老前輩，我等聞名已久，今日得見，實乃幸事，米先生您多多關照。』米先生把大眼一瞪道：『別客氣，別客氣，衆位既是來到這裡，就不是外人，既是有緣，咱們不說沒緣的話，陳大爺既是打算奉求諸位，我也不便隱瞞，最好開門見山，把話說了出來，大家一同商量個主意，比開會子客氣強得多。』大家一聽好，更全都一笑道：『你是這樣，那……

『提起這回事，不怪別人，原怪我們陳大爺不好，自己不該去招惹人家，及至事情出來了，他又往後縮了起來，這兩天卻急得熱鍋上螞蟻一樣，東奔西跑，日夜不歇，這末大的年紀，無故惹了這們一步急，眞是想不到的事。這件事情，開頭時候，在去年正月裡，離現在已然一年多了，咱我們這裡有座大蟒山，青雲嶺，那個地方，住着一位要緊勝的朋友，姓苗名裕字中孚，因爲他在江湖上露過一點小名兒，人家送他一個外號叫飛將軍玉面龍神。他住在那裡，已然有個十八年了，從前不錯是以打家劫舍爲生，不過這幾年以來，很是剩了幾文，已然洗手不幹，居然買漂子置馬，置房置地，裝起無事老百姓來了，也眞不錯，在那一方住的人家，沒有騷擾，他還加了一層保護，人人都願安居樂業，本來是怕他的，如今他搬家找了他來，日子一長，官家有了耳風，在他當盜匪，倒可以不聞不問，地面上有了那種匪人他們正可以拿着吓唬吓唬百姓，裡頭找點油水，及至一聽他改邪歸正，這種辦法，他們可就慌了，第一，城裡人越來越少，他們油水越來越少，第二，日子長了，倘若姓苗的圖謀不軌，就許鬧出事來，爲餉子歸功名，他們就不得不注意大蟒山，也會幾次三番派人化裝到山前山後一帶訪查，只是苗裕他已洗手不幹，每天除去在家裡喝酒下棋，……之外，就是在田地裡看着莊家人做活工，收拾收拾山……

北京中央廣播電台

八月二十七日（星期四） 第一廣播節目

八時，新民體操。
八時二十分，日語講座。
八時四十分，時局解說。
九時，新聞。
九時二十分，商情行市。
十一時三十分，行政工作報告。
十一時五十分，唱片。
十二時，報時，家庭常識：電□
十二時十分，節省與使用常識。
十二時二十分，職業介紹。
十二時四十分，絲竹合奏，月兒高，等五曲，幻聲社。東頭紅，姜鳳田。
十三時，工商常識，商三時十五分，工商調查，統計事項應有之認識，宋宇暉。
十三時二十五分，急救豐樂行市，水滸傳，評書。
十四時四十分，新聞。
十四時四十五分，蓮花落，空城計。
十六時，香泡圖，內賣，快書，相聲，大鼓，恩恒泉。
十八時十五分，兒童時間，亭代爾，高懷。
十八時四十分，兒童新聞。
十八時五十分，樂家的故事。
十九時，王佩臣。
十九時四十分，樂亭大鼓，太公賣麵。
二十時，演講，華北防共委員會成立一年來之工作，冷家驥。
二十時二十分，新聞。
二十時四十分，婦女時間，鄒友梅。
二十一時，女有之修養，劉元晉。
二十一時四十分，單弦。
二十二時，雙生貴子。
二十一時十分（由天津轉播），梅花大鼓，黛玉悲秋。
二十一時十分，京音大鼓。
二十一時三十分，大西廂，白鳳鳴。
二十二時，報時，新聞預報。
二十二時十分，京劇，由三慶戲院中轉播，上海，雷峰塔，徐碧雲。

強力米太寶靈片
健康美與維他命B_1
欲得眞正的健康美，必須有精力洋溢生氣勃勃的健康，欲得精力洋溢生氣勃勃的健康，那末，除飲食攝生運動三者以外還須有維他命B_1純結晶製劑強力米太寶靈片的充分供給，因爲維他命B_1是精力的源泉，能消除人體的疲勞，維他命B_1是胃腸強健化的要素能增進食慾，輔助消化，促進排便，提高營養，所以我可以說，能充分補給維他命B_1，定能充分發揮健康美。
（包裝）一〇〇片 五〇〇片 一〇〇〇片
總發行 武田大藥廠

化學戒烟 新吉福德祿
隨地可購隨時可服不受痛苦不上藥癮一面戒除一面滋補 北京民仁製藥社電話北局〇大八七號

鳴謝痔漏專科王顯民大夫
敝人飲食不慎偶患熱大腸燥血肛門作痛後生小瘡流膿流血大便時痛苦非常後經敝友杜君良武介紹服用王大夫所製痔漏管丸兩盒每盒五元王大夫診治不動刀剪全賴藥力診治旬日完全除根復舊如初不收診費又不受酬敝人無以爲報特登報端負責介紹以表謝忱有患斯疾者盍興乎來
鳴謝人華志仁 敬謝 王大夫 醫寓 前外興隆街草廠二條北口外路南 普善堂醫藥社

小兒良藥 娃娃寧
藥量小 效力大 無苦味 易吞服
各藥房均售

淋疾 不問新淋及老淋 惟有先用
方今之世，醫學發達，而新藥續出，逐宛若雨後春筍盛則盛矣，然徒使患者於取捨去就，茫然不知所從，此種現象，殊非大衆之福利也。
「五淋拿根」片，以鶴立雞群之勢，久爲淋界所景仰，自發售以來，所經救濟之人難以數計，其超越的殺菌消毒，鎮痛三大作用，蓋已達於治淋藥之最高理想，故「淋疾則五淋拿根」之呼聲，早已廣聞於中外矣。
（包裝）二〇片 一〇〇片
發賣元 鹽野義商店 大阪市東區道修町三丁目
天津出張所 天津日界西宮島街一丁目
鹽野牌 五淋拿根片
SU—Z6

山東版

各界人士，如訂閱本報者或惠登廣告者，請向下列本報各支社接洽：
濟南總支社 濟南二大馬路緯一路四六號
青島支社 青島市海陽路二號
魯東總支社 烟台市建德街八號

推進模範地區工作 確立治安發展縣政
省署規定方針令各縣實行

【濟南通訊】山東省公署為謀模範地區各縣確立治安發展縣政起見，特由模範地區委員會，規定三十一年度，下半年模範地區工作推進方針，經省政會議，通過，該方針為本年下半年第一重要工作，現已令模範地區縣知事遵照切實辦理並將實施情形具報備核云。

設備，於最短時期內，取得嚴密連絡。三，確實調查保甲戶口，及訓練自衛團，整理城關交通便利。四，拘留所拘留人犯注重衛生。五，各職員嚴守上班時間，不得遲到或早退。

須佩帶新製臂章
建局查勘工程職員 青市署布告商民週知

【青島】青市公署建設局從來關於市民之建築工事，向依許可及其他理由，隨時派員調查，但未發給何等標識，現因鑒及屢次發生冒充者，市公署特於本月二十日，對調查員須發臂章，同時於本月二十日由市長發出布告，至該臂章之製法，係橫一赤線，細橫上書建設局建築查勘員字樣，嗣後凡不佩帶此臂章者，即以冒充論，故望注意及之云茲將市長布告文錄誌如左：

為布告事，查本署建設局對於市民建築工程，均係隨時派員查勘，惟因出外查勘之職員，從前並未佩帶何種識別，致市民對於勘查工程之職員，無從辨別真偽，誠恐有不肖之徒，假借該局名義，藉端索詐不第商民受損，亦與該局有關，茲為易於識別起見，特製定臂章用紅線繡字標明為建設局建築勘查員，下方注明號數，正中鈐蓋局印，自本月二十日起，凡屬該局職員，出外查勘市民建築工程，一律佩帶於左臂，並携帶查勘證，以備填注查勘情形具報查核，此種辦法，原為證明身分而杜假冒，市民嗣後凡遇有上項佩帶臂章及有查勘證人員前來建築工事地點查勘者，即可一望而知，為該局派出之職員，庶免魚目混珠之弊，為此布告商民人等一體知悉切切此布。

從嚴取締違法建築

【青島】現在市面繁盛，房屋不敷應用，於是建築房舍者日漸增多，惟一般建築業主，或因手續不明，或有故意取巧，常有未經呈報私自施工起建，以及雖經領照又與原報不符之事，聞市公署為整頓市容，劃決定對於此項違法建築一律從嚴取締，一經查明勒行勒令拆除，並按情形輕重，分別處罰，並聞建設局業已派有建築查勘員，逐日分往各區，嚴查所有施工人員，均佩帶臂章，並携有查勘證，以免有人假冒名義，私在建築地點敲詐云。

臨沂縣知事易人
由安仲祺氏接署

【濟南】山東省公署，為推進縣政調整人事，特將臨沂縣知事另有任用，所遺之缺，委沂州道公署第二科長安仲祺接署已分別令委交接具報，並牌示週知云。

山東高等法院新委六縣承審員

【濟南】山東高等法院，近對魯省外縣司法人員有所更動，茲委鄭文驥代理新泰縣公署承審員，李長垣代理金鄉縣公署承審員，周兆珩代理寧陽縣公署承審員，左紹武署理滕縣公署承審員，邵蔚棣代理單縣公署承審員，張文極代理嘉祥縣公署承審員，以上六縣新委各承審員委任狀，昨日已分別發出云。

救濟勞動貧苦者
省賑務委員會施放茶水暑藥

【濟南】山東省賑務委員會，以該會為救濟濟南市一般勞動階級及貧病起見，曾經施放茶水，及暑藥，現屆夏末秋初，天氣炎熱，預防疫病，救濟貧苦，所有施茶施藥兩項工作，自七月二十八日開始，除將施茶地點，施藥人員及區域另單開明外，特函請查照，通令各公署，一體維護，予以便利至紉公誼，山東省會警察署准函後，特抄發賑委會施茶地點，及施藥人員區域清單，通令各區公署，轉飭所屬，一體知照，隨時維護云，茲將施茶地點及施藥人員區域錄下：甲、施茶地點：一，貢院牆根，二，大布政司街北口，三，西門大街，四，普利街，五，大觀園南，六，商埠公園，七，緯六路小緯二路，八，緯石橋外，九，勸業場，十，講華橋大明湖畔，十一，緯五路緯一路。乙，施藥人員及區域：一，錢鑫，城內外東南關一帶，二，崔鑫三，城內外西北關一帶，三，金學三，普利門至緯三路一帶，四，沈鑑超，迎仙橋至車站官紮營一帶，五，王德貞，緯三路以西至緯十二路中大槐樹莊一帶，六，梅印川，經四路以南至千佛山根一帶，七，李樹勳，東北鄉至洛口鎮一帶，八，山東省賑務委員會，施藥專員趙福保，專辦賑委會施藥。

努力進展夏防
平度縣知事視察各鄉區工作情形

【濟南】魯東平度縣，自經張縣知事召開夏防會議，派定警隊分駐各鄉區，重要地帶，並飭令原有駐防警隊鄉鎮，值此青紗帳起時期中，務於嚴密防汎匪共跳梁，擾害鄉間，所有警隊應抱不眠不休之精神，督飭從公，故共匪聞風喪膽，不敢越雷池一步矣，縣知事張松山，山內縣顧問，為謀督導各防地警隊周詳計，特率縣警備隊附張耀坤等，於八月十五日起，分別赴各鄉區視察，並指示方針，復將大東亞聖戰務利情況，詳細說明云。

省立濟師範學校增添藝術科

【濟南】濟南城內西縣西大街，山東省立濟南師範學校，為使推進新國民運動，養成第二代國民良好教師，完成新秩序中之興亞教育起見，特呈准自本學期，增添藝術專修科。

建署推進葛樹種植
省署准咨後轉飭濟寧等縣遵照

【濟南通訊】山東省公署准建設總署咨，略開，關于設置中央及各省葛樹種圃，業將參考書類及葛種子分送各省建設廳，查照辦理在案，預計中央採種圃於明年度，約可得葛幼樹三百餘萬株，前為培育採種母樹起見，須按照疏植辦法將此項幼樹，分植於各省，所需地畝，除於中央採種圃餘地儘量容納外，約尚餘三百萬株，計需地畝九百公頃，擬即分發各省地方，覓地栽植，茲經擬定，魯省應分配一百萬株，請即預為選擇適宜地點，並將位置面積土性等詳加調查，列表見復，以便查核，等因省署准咨，以此項葛苗於保護堤岸頗為相宜，應即分栽衛河，運汶，泗，及黃河沿岸，以固堤防，合濟寧等十七縣遵照辦理云。

華北道教總會省分會定期舉行成立大會
設醮祈禱和平薦拔聖戰英靈

【濟南通訊】華北政務委員會內務總署准予備案之華北道教總會山東省分會，經積極之籌備，定於本月二十七日下午二時，假緯六路馬路街玄帝廟開成立大會，並為祈禱和平追悼薦拔大東亞戰爭英靈起見，特于二十五日晚設醮壇二十六日中元節並舉行水陸道場誦經祈禱云

博山將大放光明
電汽公司裝設電燈

【濟南】博山縣自去歲秋季，煤油來量漸少，又缺電燈之普遍設施，居民頗感不便，尤以山鎮窯業工廠，夜工更感困難，遂經窯業分會會長王希賢，請求縣公署，與膠濟電汽公司接洽，裝置電燈以維工業，該公司平素熱心扶植產業，當即概允，並即發給申請書，今全鎮各窯廠，村民按戶登記，現材料業已大批到博，開始按裝，預料將來全鎮大放光明云。

提高宣傳人員素質
省署一期調訓人員訓練期滿 在政訓所隆重舉行畢業典禮

【濟南通訊】山東省公署，為提高魯省宣傳人員之素質而強宣傳工作之效能，特在山東省行政人員訓練所，設置宣傳人員講習班分期調訓各縣、現職宣傳人員來省受訓，其第一期調訓人員，於本月二旬業已講習期滿，于八月二十四日上午十時，假該所大禮堂舉行畢業典禮，屆時到有省長兼所長代表張民政廳長，西田顧問代表田部井教導官，秘書長代表魯省署宣傳主任，閻承勳，並該所曹教育長，訓練，教務，事務三處，重要職員，及各教授講師，並受訓學員等八十餘人，如儀開學後，首由曹教育長報告該班講習經過，繼由省長代表張民政廳長致訓詞，再次由西田顧問代表，及秘書長代表閻主任先後致訓詞，詞多勗勉，聽者動容，旋頒發證書及獎品，最後由學員代表張守仁致答謝詞，全體學員並向各長官致最敬禮，至十二時許始攝影散會云。

新民會青市總會舉辦講演電影會
使民衆瞭解聯協意義

【青島】民國三十一年度青島特別市聯合協議會，特於本月二十七，八兩日每日上午九時在膠山路市禮堂舉行兩日，新民會青島總會，為使一般民衆澈底瞭解聯合協議會與民衆之關係起見，於二十二，三，四三日間，分在前海棧橋公園，第三公園，台西鎮小學三處，舉辦講演電影大會，使全青島市軍官民各層澈底了解聯合協議會之機構，為國民組織上及新國民運動上不可缺少之有機體並促起民衆之自覺新國家之建設使命之重要，以期每個市民及軍官各層均澈底明瞭聯協會議之本質及意義，該會於舉辦講演電影大會期間光每晚八時半開始，於講演後，放映珍貴映片，茲將舉辦日期及地點誌次：二十二日，前海棧橋，二十三日，第三公園，二十四日，西鎮小學。

【青島】新民會青島特別市總會，頃為達到聯協會議之目的除動員會傳組全員，按照既定計劃，努力宣傳，而達到完滿成果，特與日本居留民團及商工會議所，並市商會東西鎮商會接洽，通知市中日各商店，自動作慶飾，以寓宣傳而資慶祝，張貼擁護新民會青島總會三十一年度聯合協議會等標語云。

平原縣警察所召開警務會議

【濟南】魯省平原縣警察所，為檢討平原縣警政推進情形，特於八月八日上午十時，在警察所會議室，召開警務會議，出席者計有所長張愼修，以下系長，所員，警官，幹部全體如儀開會，首由所長張愼修氏致開會詞，各系長相繼訓示，詞意懇切，聽者動容，旋即指示事項，其重要者誌後：一，俾使警察職權，普及全境，以期實踐治運。二，全縣情報連絡網之嚴密

青李村分局召各區村長舉行夏防會議
警民一體維護地方治安

【青島通訊】青市警察局新任李村分局康健夫分局長，到任伊始，對於管內之治安，頗為注意，值茲推進夏防工作之際，該分局特於二十一日上午十一時，假分局禮堂召集管內各區村長開催夏防會議，到有各區村長百二十餘人，如儀開會後，由分局長指導員及各來賓相繼致詞，旋即將指示各項詳細講解，遵照辦理，並與各村長詳細懇談，至午後一時餘作圓滿閉會，茲將康分局長指示各項覽誌於左：

一，隨時修補警備道路，按以前各村劃分地段，負責修理，保護電話杆線，一律通信，參照劃分蹕段道，各村負責。一，拔除警備道路兩旁有障碍小樹，參照前項，各村負責辦理，限期五天。一，防禦壞被水沖壞處，應按照各區，劃分地段，由聯區事處督促出夫，從速辦理。一，分發新民報，須向村民講解，或揭示牌，使村民明瞭國際情事，各村長閱畢前後因協力友軍，或服務地方，需切陷害者報局，以便請求表彰。一，現在民困財盡之時，各區村公所，務要節儉用費，減輕村民負擔。一，已編組保甲各村各保甲長要切實負責進行，居住僻處山裡村落，尚未編組者，限本月月終，依照規定，編竣報局。一，各村自衛團之巡邏打更，隨時互助聯絡，要規定信號，由一，勸告匪徒從速歸順，不究既往，並警告村民子弟，不得誤入歧途，以免村民受累。一，審報匪情者重賞，並嚴予查核。一，近來各區戶口不清，嗣後關於戶口移動，望各村長，即時報告分所。一，各村居住證，尚有未領者，各村長從速督促。一，近來據各分駐所報告，前發居住證，多由村長負責代發，遺失者不少，各村長要詳述去失理由數目，報告分駐所轉報分局存查。一，關於地瓜芋頭，未至收穫時期，嚴禁售賣，各農民有必要時，少數售賣，須先取得該管分駐長或村長之證明，如此方可防盜，保護增產，現在本局已令各分所各防塞遵照嚴查。一，村內如有不良人或藏匿匪人，按保連坐法，實行感化。一，村民發現傳染病，應速報請求治療處置，以免傳染。一，各區村長負責辦理，協助警察，密切聯絡，使治安日有進步。

加強民衆健康
濟市熱烈舉行選拔會 參加華北都市交驩體育會

【濟南通訊】為倡導體育，加強華北民衆體格健全，擔當興亞大業，每年一度之華北都市交驩體育大會，業經定期在山西省太原市舉行，濟南市決選派代表，屆時赴山西太原參加，特於八月二十三日上午九時，在南圩子門外新民體育場，隆重熱烈舉行，屆時到有濟南市長朱桂山，市署各局處長，新民會總會各處長，新民會市總會龐事務部長，以及各機關代表，參加選拔運動員百餘人，宣佈開會，首由朱兼會長致開會詞，山東省體育協會代表訓詞，大會總幹事滕則春報告籌備經過，運動員宣誓，即開始運動，場中步入活躍比賽階段，各參加健兒莫不大顯身手，爭取優勝，參觀台掌聲雷動，午後六時半，由市教育局長王欽甫致閉會詞，圓滿散會，此次大會，多有驚人之特殊成績，由濟南市體育協會審核，俟審核完畢時，發表選拔結果云。

力謀經濟統制圓滑
省警署召各業公會長舉行全市警民懇談會

【濟南通訊】山東省會警察署為使華北經濟統制圓滑順利進展，實施期間，濟南山東省會地方官民應互通意見，自動協力，共同研究各種方策，而收實效，特於八月二十二日午後二時半，假南關正覺寺街，山東省會警察署大禮堂，召集濟南市各業公會長，隆重舉行濟南全市警民懇談會，如儀開會後，首由該署特務課長李大民致開會詞，熊署長代表宋械署長，谷口專員分別致訓詞，濟南市商會長苗蘭亭報告地方商業狀況，開始協議案件，由李課長對各關係者對經濟貨物資搬出限制，應行協力之件詳細加以協議後，旋即自由懇談，苗會長對食糧問題，搬出許可問題，均經懇談，結果極為圓滿，末由李課長致閉會詞，於下午六時許，始行散會云。

龍口治安確立
保甲工作成績良好

【濟南】龍口專員公署，對於保甲工作，積極推進，前為培植保甲人材，俾使深入鄉村，比項保甲人材，特選拔優秀青年，成立龍口保甲巡迴指導班，現已訓練期滿，分發各地工作，所收成果均甚良好云。

勘查建設工程
臨朐縣李知事下鄉視察各區

【濟南】臨朐縣知事李栢昌，以到任伊始，為明瞭各區實況，特于日昨，赴七區視察，于上午十一時到達後，即召集各自治人員訓話，午後出發關於勘查該地建築之橋梁工程，同時並召集沿公路各村民衆講述保護公路，防共自衛等要義，聽者均能領悟，至午後六時，始視察完畢，返回縣公署云。

省公署映畫班赴泰放映影片
喚起民衆明瞭新事態

【濟南】山東省公署，為使一般民衆明瞭大東亞戰爭務利實況及各地建設推進情形，特派本署電影班，于八月二十四日晨，由濟赴泰安放映各種影片，以喚起民衆擁護新事態，約二三日內，即可返濟云。

定期在濟市廣播
濟小教音樂研究會

【濟南】濟南市公署教育局，前為利用暑假期間，促進一般學校，音樂教師之素質向上起見，特組織濟南市小學教員音樂研究會，茲悉該會為喚起全市民衆對音樂之深切注意並發揮小學教師努力與東亞教育熱情，該會特定於九月一日在濟南廣播電台，舉行大合唱廣播，現該會全體會員自着手進行練習以來，成績極稱圓滿，各會員之歌聲將播送各地云。

防止瘋犬病發生 濟實施預防週間
維護地方治安徹底捕滅野犬

【濟南通訊】為期防止瘋犬病發生與澈底捕滅野犬，以山東省會警察署濟南市公署為主體，自二十五日起至三十一日止，在濟南市內一帶施行瘋犬病預防週間，在該期間中於左記日期及場所，實施預防注射，故凡畜犬，須於最近地點，實行預防注射，同時在期間中，捕犬隊不斷在市內巡迴實行捕殺野犬，故畜犬必須繫留家中，不得任意放出，否則對於市中橫行之犬，即着做野犬捕殺之，故在預防週間中必須行畜犬之繫留，當局促其注意，茲將預防注射之實施日期及場所錄後：

一，八月二十九日—三十日，午前九時—午後四時，在緯三路緯五路商埠公園內實施，二，八月三十一，午前九時—午後四時，在緯七路緯四路水道實施，又六月三十日，在市內興亞北小二路新民西二路，畜犬一頭呈瘋犬病之病狀，當由濟南市公署家畜診療所檢診，疑為狂犬病而監視中，翠七月一日病斃，嚴密檢查之結果，決定為真正瘋病犬，故擬行預防注射，努力防止發病云。

太平地

北京奇士傳（七） 詩人勝璞禪 市隱

璞禪，滿洲佟佳氏，名勝玉，字石君，璞禪其筆名也，好飲嘗醉，故有勝三瘋子之別號，其兄承祖蔭世襲一等子爵，清初佟養性是其鼻祖，世家子也，好讀強記，十四歲入泮，鄉試不售，讀書愈勤，然數戰皆北，因之淡於舉業，每握筆則寄情於詩，其詩寫實則近杜老，抒情則如李白，氏又好武術，拜董海川門下為八卦門弟子，以其擧動觀之，固一翩翩武夫，乃不知為唾金吐玉之詩人大家也，氏既視利祿為桎梏，窮困如陳雲，則以天地為廬，四海為家，蓬頭垢面，衣服襤褸，若乞丐，每日或宿酒家，或棲古廟。其兄勝澤田都護，先觀之弟子，故與氏不時過從，宣統二年，予充任國民公報，京師公報社長，聘氏任文藝撰述，專寫詩詞，每刊一詩，讀者莫不稱頌，和者紛至，於是報界咸表歡迎，氏不願享酬，但索酒食而已，至民國元年，予與悟天和尚主辦南柳巷永興寺報本部，氏即長宿寺後樓下，每日求其詩者踵相接，詩家閱大僧王伶佛賓與之游，樊樊山，易實甫，羅癭公諸老亦不時過訪。民國四年，籌安會起，袁項城次公子豹岑君（袁寒雲）每以子建自擬，結納文豪，日以詩酒唱和，聞氏名倩國華報社長，為紹介，並贈以酒資，氏拒之不受。九月九日開壇於陶然亭搊斜街望園，是日詩家薈萃於一堂，袁豹岑君請題限韻，題為詠菊花，自限三小時完卷，題出，衆皆躊躇，氏運筆如風，一似製物當前，不加思索，一時餘而頭完成，擲筆於案，揖衆曰：拙作不工，請同人斧削之，予大笑，豹岑捧讀之未半，已變色，立將詩箋送入懷中，轉向同人曰，勝璞禪奇人也，予愛其才，重其品，然士各有志，渠既不欲與我輩周旋，予又何敢強留也？這後有見其詩者云氏之詠菊花百韻，全篇以菊花為演繹，其意諷乃痛詆袁洪憲倒清亂政皇帝自為種種罪狀，說者謂，勝璞禪之膽包天，袁寒雲之量如海，堪稱兩絕也。氏至民國八年，忽患黃病不起，報界諸人咸往探視，氏獨對京話日報社主彭翼仲曰：予死後，願兄為我立一演故詩人勝璞禪墓之石碣，弟當含笑九泉矣。惜其詩散藏各報，未能成帙，亦屬士林之憾事也。

什公委座老伯大人賜書溫惠淑慎四字恭賦五言二十五韻敬謝
謝武蘊如

歷覽詩興書，仁政為先務，勛陳元首德，典謨誦舜禹。自從鼎革來，治平不足數，日新更新民，善止在止處，大哉先王道，一法揆忠恕。什公當代儒，雅望中外泉，巍然長華北，治術新即古，四海仰末休，九疇頌待補。我曾謁崇墀，尊顏一拜覩，昔者蘇子由，願瞻太尉度，終南高華高，何幸識氣宇，殷殷辱垂詢，禮誼崇嘉許，愧無文才，竟荷若昭遇，萬卷曾未窺，義理猶難悟，鑽研貴有功，女德在依附，拜登燕許謝，居然紫賜予，尺幅現奇觀，龍蛇共飛舞，是知大儒德，受命天所與，翰墨乃餘事，聊洩胸中趣，公書世所欽，豈敢多賚語，敬為球璧珍，字義時時顧，祝公壽期頤，永施德與恥。

滿洲劇訊

滿洲國安東協和劇團，係紀前安東省民生廳長（現錦州省長）馬冠標，協和會安東省本部科長（現奉天市行政處長）馬顯昊二氏提倡，及紳商贊助，於康德五年秋季成立，該劇團為協和會安東市本部監督指導下之外括團體，團員均為崇友，神勵義務，開辦以來，對於協和運動，異常活躍，歷次公演，博得市民好評，本年九月三日，為該劇團創立四週年紀念日，屆時除舉行隆重行儀式後，並選就優秀節目，假座安東協和會館大禮堂，公演一宵，俾資慶祝，預卜屆時必有一番盛況，美龍鑽二十一瓏瑪縣，三，四五花洞，四，打黃鶴，五，孔雀東南飛。（東）

謙和社本期戲 張李演雷峰塔

謙和社劇團，上週在開明演玉堂春，博極佳之收穫，二十九（星期六）夜，在開明演「金山寺雷峰塔」，張君飾白素貞，文武兼重，自降香水漫至祭塔團圓，前武後文，前崑後亂，而祭塔之唱，尤為可貴，李金鴻之青兒，水漫打出手，亦為金鴻之絕活，孫毓堃之迦藍，則以少許勝人多許，尚富霞之仕林，亦足為君秋生色，而葉盛章之許姊，亦一良好配角，郭春山飾小沙彌，老將出馬，更是不凡，此劇此角，尤稱得意，全劇角色之齊整，在此時為不可多見，而李金鴻之青兒，又係特煩名奏，在謙和社外，他班不可見，蓋李亦演中，或可一見─壓軸為失街亭坐帳斬謖，貫盛習之孔明，侯喜瑞之馬謖，張春彥之王平，蕭長華之老軍，珠聯璧合，前場孫毓堃加演狀元印雙錨。助

神童王世榮 郎演失街亭

【本報專訊】神童王世榮今年十一歲，為梨園界聞人王松齡之公子，乳名小瑞，性嗜音樂，喜國劇，當其六七歲時，即能拉琴，手法絕佳，見之諸咸驚為創音樂界未有之新紀錄，驚不以神童稱之。嗣又從老伶工方寶泉學老生，一年之間，能戲達二十齣，而其最難能可貴者，威儀無童子喉，凡有寬宏之音，年來逐日用工無間，晨練把，午調嗓，夜念詞，間或自拉自唱，尤為罕見之才，知者咸以非池中物許之，現經各友好慫恿，由乃父為之組班，正在趕製行頭，一俟齊備，即行定期登台，其處女作為失街亭空城計斬馬謖。

章遏雲玉堂春 今夜長安公演

【本報專訊】名伶伶章遏雲，此次東山再起，上週在長安演雙會，成績頗佳，二十七（星期四）夜，仍定出台長安，演玉堂春，自起解，至會審，遏雲自飾蘇三，純宗老路演唱，殆非天人皆備者不能也。助以葉盛蘭之王金龍，馬富祿之崇公道，李洪春之劉秉義，章三奎 臨春則演英雄義，飾史文恭。

以許德義，楊春龍等，更增聲勢。它如李多奎，王少亭合演長壽星，葉盛蘭，任志秋，范寶亭，張鐵芬合演岳家莊，皆可稱為標準名劇也。

徐碧雲改演雷峯塔

【本報專訊】五大名伶之一徐碧雲，二十七日星期四，展中元日，在廣德登台，因某公特煩，改演全部雷峰塔，自降香水漫，至祭塔團圓，碧雲自飾白素貞，前崑後亂，前武後文，助以何佩華之青兒，周瑞安之迦藍，高維廉之許仙，安舒元之法海，馬富祿之許姊，高富全之小沙彌，堪稱硬整。壓軸王少樓改演定軍山，前場馬德成，劉連榮仍演通天犀，前場貫盛習演奇冤報，劉連榮飾包拯，高富遠飾張別古，亦屬珠聯璧合，高富遠之醫生，更為錦上添花之作。

孟乃立女士近作精品花鳥之三

藝林雋聞

名畫家王心竟主辦之正風畫展，已於今日開幕，王君畫法宋元，更兼自意，今次出品有松溪話舊圖，結構謹嚴，設色雅緻，早已獨樹一幟，為藝壇之名畫師不待贅譽。今與學友宋文清，庚何之，侯培顯等二十餘人，在稷園董事會舉行國展五天，為藝林之盛事也。又青年山水畫家張慕漢女士，久饗京市名流所贊許，今亦將其最近佳作，參加正風畫展。

川亭隨筆 楊六郎
僕婢與舖蓋

僕婢之風，由來甚古，縱觀之以兩漢為烈，儒視之則江南盛熾，勢迫之然也。近今所謂之僕婢，大抵南人之僕役，江南遺惡勞，古風未泯，仍以僕婢視之，致有虐待行為。僕婢處朱門，應俗惡障，無甚可說，若出入僧門，便覺有汚佛地了，佛說平等法，自役使，俗通曰「舖蓋」，彷佛收拾「衾與枕兒」一者，亦曰「舖排」，謂舖陳排列供器者，並寺稱謂多尚稚言，「舖蓋」或係「僕婢」轉音，此雖臆揣而言，漫無根據，然「舖蓋」之操作，實無異俗家僕使也。

墓草 方樞

悄悄地出了國，又悄悄地歸了國，亦可以說：忙忙地出了國，又忙忙地回了國，在這悄悄與忙忙之間，雖然是短短的二十幾天功夫，但是使我得到許許多多不同的知識與經驗，因為各地民俗不同的關係，所以各地有各地的風俗，習慣禮節人情……因此可以觀察各地的風味，各地方的人民知識，以及各地與各地方相比較，文化進展的程度高低，都有參考的必要，但是若果詳細討論起來這些問題，又是說何容易呢？

記得在一個細雨霏霏的上午，我冒着風雨凉意，乘三輪車赴東車站登午後一時零五分的火車，只聽開車的鈴聲一響，我便被那龐大蜿蜒如長蛇般無情的火車給帶走了，一直帶到國外（滿洲），國外的生活，雖然另有異樣，好在是我的故鄉，一切的風俗習慣仍然懂得，故鄉有山有水（銅幫鐵底的松花江）有森林，有果田，尤其是禾苗勝於各地，青青綠綠處處表現出興奮的樂趣，真是王道樂土。

下了火車，我帶着拖不動疲乏的身子，換了馬車，沿着一條荒草掩沒了馬蹄的小徑，村裡傳來寥落的犬吠，及母雞下蛋後咯咯的聲音，使我驟然感於舊地重遊，未免傷心，不一會到了雙親的坟墓前，下了車，踽踽行去，一任露珠濕透了鞋襪，穿過一片陰翳的穀子地，初看不見土丘，只能看見凸出一片叢叢鬆鬆雜樣的野草鮮花，我用手將草一分，便看見是靠着父親的坟右傍新築成的坟墓，也就是母親在人世間最後的歸宿，我悄悄地跪下來放聲大哭，秋風帶來的涼意，高粱葉和白楊以及哭聲肅肅作成交響的悲曲。我由滿面血淚的聲音中，不自主的便流露出來念叨的說：「母親！我對不起您，您由生我一向了，我既未報養育之恩又未送終，母親是死在一個粗食麻衣營養不足的環境下，母親死得那樣悽慘，那樣慘苦，大地茫茫宇宙的蒼蒼那裡有我親生的母親！」哭到此處，我的心碎了，全身亦癱軟了，淚已乾，魂已斷，只有無聲的抽咽着，車夫勸我道：「先生！走吧！哭什麽，哭也是死了！」我帶着滿面的淚痕，上了馬車，到姐姐家去。（未完）

留東遊記
七，伊香保遊記 莫東寅

翌晨拂曉操演畢，往遊榛名山，上毛三山（註一）之一名山，忽上忽下。榛名山麓，紅綠相間，淡裝濃抹，登其上則南至關東平原，西至富士，環湖諸山，皆在望中，若可撫其頂焉，二重式複火山也，乘登山電車（註二）過通火洞，仰視斜坡千仞，路如垂條，巧奪天工，頂上有石祠，祀富士權現。驚心駭目，瞬息至矣。乘公共汽車至榛名湖畔，為火口原湖，週遭山若拱若臥，山光映水中，呈五色，水清如鏡，日光閃耀如金，一葉扁舟，恍作武陵之遊。

移時，舍舟買車，之榛名神社，為縣社，延喜式內之古社也，創於綏靖天皇時（自周簡王五年，西曆紀元前五八一年，至周靈王二三年，西曆紀元前五四九年。）祭火產靈神，植山昆賣二柱，零雨最驗。路奇難，迂迴曲折，旁沿溪流，古松老杉，鬱蒼交翠，巨岩怪石，突兀壯麗，澗水清洌，急流則奔湧澎湃，緩流則可鑑毛髮。旋至社前，登過隨神門，額書太太御神樂，左右神像各一，渡御廢橋，抵鞍掛岩，如馬鞍高懸山巔；如虹霓遠夐蒼天，紅葉數株，點綴其上，澗水淙淙，如讚其美。前有高森密佈，所謂千本杉者是也。

來函照登

敬啓者，查本月二十五日貴報登載「先天道會在津辦義務戲擬約譚金吳合作演十場」消息一則，本會無此事實，應請迅賜更正為荷，此致
新民報
先天道會啓

金吳霸王別姬 展於三十補演

【特訊】金少山與吳素秋合作，原定前夜在開明聯演霸王別姬，因大雨回戲，改于三十（星期）之夜，仍在開明照原碼補演。

翠袖黃衫
劉雲若著 （六九九）

第二回 室邇嘆人遐桃花逐水 峯迴當路轉楊柳知門

把你二間房全佔滿了，因為來了兩家舍親，他們也是被水趕出來，沒法投奔，符慰會聞言大怒，心想你佔用我的房間，已然於理不當，不過還可以原諒，怎麽還招攬你的親戚，到我這裡來了，你竟說全給佔滿，難道我只聽你兩句道歉的話，就轉身走開，何况我還是為逃這個地方，沒出天來也不能走啊，就發出不悅之聲，叫道，葉先生，你怎麽全給佔了，這可不成，現在我們也沒別處可去，非得用這房間，你快想法給騰出來，說着又連連咳嗽嘆氣，叫着這是怎麽說的，糟以表示不滿，樓上的葉先生見他發怒抱怨，自知不對，只可連聲道歉，符慰會道，你就不用多說了，反正得給騰房，不能教我們睡在露天呀，那葉先生連應是是，我給您騰，給您騰，你稍候，說着轉身和房中別人低語一會，又探出頭來道，符先生，求您包涵，教我只騰一間吧，也真是趕上了，我和兩家舍親，男女老幼，總有四十多口兒，一間屋站也站不下，您就多厚道吧，我們以後準要報答你的好處，符慰會聽說竟有這些人，知道房中必已擠得不成樣兒，心中越發有氣，但知道這是事實問題，自己要他們騰兩間房，絕對不能辦到，只可順水推舟再讓一步，就道，唉，我屋裡大概都給毀壞了吧？

整腸 殺菌 消化

表飛鳴
各大藥房均有經售
總發行 武田大藥廠

慶樂戲院 鳴春社 今夜大義演 新天河配
中和戲院 特請 榮春社 今日夜戲 雙龍門 全部美猴王
中和 卅日星期夜戲 尚小雲 三劍客 請 鐵冠圖
三慶戲院 卅日星期夜戲 李盛藻 陳英 楊良 借東風
開明 今日夜戲 李玉茹 大英杰烈 雷峯塔
明 廿九夜戲 張君秋 貫盛習 李金鴻
華樂 今日白天 富連成 天河配
廣德 今日夜戲 徐碧雲 雷峯塔
德 明日夜戲 毛世來 十三妹
長安戲院 今日夜戲 章遏雲 女起解 玉堂春
安 廿九夜戲 大合作戲
三慶戲院 今日夜戲 荀慧生 雙妻鑑
慶 廿九夜戲 李世芳 新玉堂春
華北 今夜 芙蓉花 花硯雯 劉寶賢

本市著名西醫聯合廣告
張慶松 耳鼻咽喉科 變態反應科 東帥府胡同二十號 上午十至一時 下午三至六時 電(五)六〇六
馬萬森 心臟科 兼普通內科 東單新開路黃獸醫胡同門牌十五號 上午十時至十二時 下午三時至五時 電(五)五二五
關頌韜 普通外科 腦系科 東城乾面胡同西口 下午五至七時
陳國楨 內科 腸胃科 東城煤渣胡同二十六號 上午十至一時 下午三至六時 電話(五)四八五七
羅宗賢 眼科專門 東城 下午四時至七時 出診預約 電東(五)〇六六
曹松年 皮膚花柳科 北池子北口 北南魏胡同甲七號 上午十至一 下午三至六 電(五)九四七
劉士豪 內分泌科 醫學博士 內科正教授 東四朝陽門大街萬二號 上午十至一時 下午三至六時 出診隨約 電(五)五九七
北京兒童醫院 兒科專門醫師 吳瑞萍 諸福棠 鄧金鋈 東堂子胡同十三號 上午十時起 下午三時起 出診隨時 電東4548
林巧稚 婦產科 東堂子胡同十號 上午十至一時 下午三至五時 電東(五)四五六三

新式 馬車之製作
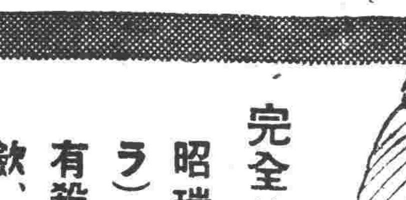
輕快蓬式，最新式，大型公共車
二輪貨車，四輪貨車，各種車輛
北京馬車製作所
北京西四牌樓福綏境四號
電話西局二八六七號

天興銀號
辦理一切銀行業務 代理人壽水火保險
本號為便利存戶日常用度起見，特辦存款一次存入一千元，每月收息十元，定期一年
活期存款週息五厘 定期半年週息一分正 定期一年週息一分二 定期二年週息一分五
號址 前門外廊房頭條中間路北 天興金店旁 電話南局 A4580

贈送醫虧遺精妙藥全鹿丸
自今日起卅一號止 買一送一
專治腎虧腎寒氣血虧弱陽萎早洩遺精未老先衰一切虛弱保證根本治癒
每盒一元四 二元八 五元六
北京西單牌樓報子胡同東口路南 萬順堂 外埠加郵

永仁堂 樂家老藥舖 北京王府井
樂氏回生丹 吐瀉 腹痛
時疫清瘟丸 感冒 身熱

完全的牙粉
照瑞（ゼオラ）牙粉因有殺菌、收斂、換置等三大作用……
所以較從來牙粉類根本不同，可稱斯界無雙製品
藥用 照瑞牙粉 ゼオラ

祇此一家 別無分號
紫房子
自八月廿七日起卅天
八週紀念大廉價
預定結婚用品
兩月前預定照價八扣
一月前定照價八五扣
廉價再有九扣
租費全部先收
人造金首飾 戒指 手鐲 耳環 鎖片 耳挖 髮針 髮簪 千子 表練 袖扣 領帶 挾等 特價八扣
訂婚證書每份兩張三元二
社會局結婚證書每份四元
地址 絨線胡同六部口西
電話南局四〇二四
營業時間晚八點止

東四錢糧胡同四十二號 前清慶王府總管
德善堂 劉宅
王府舒肝丸
主治食水不消，打嗝吐酸，便秘，胸滿煩燥，失眠頭痛，眩暈等一切

張萬生製藥社
精研五種小兒良藥
總批售處

皮膚聖藥 疥癬靈
主治疥瘡一切皮膚病

紫金丹